

JORNAL DA Afresp

Ano 55 | Edição 416
Julho e agosto 2020

INVESTAFRESP FIRMA NOVA PARCERIA

para oferecer serviço de
investimentos em plataforma
on-line. Pág. 16

AFRESP

Associados aprovam contas de 2019 em reunião virtual devido à pandemia de Covid-19. Pág. 06

AMAFRESP

Entenda melhor o funcionamento da taxa de administração. Pág. 08

ELEIÇÕES 2020 DA AFRESP

Confira o edital com todas as informações para o processo eleitoral deste ano. Pág. 04



INFORMAÇÕES

Jornal da Afresp:

Órgão oficial da Associação dos Agentes Fiscais de Rendas do Estado de São Paulo
Reconhecida de Utilidade Pública Estadual pela Lei nº 277, de 5/5/1949
Reconhecida de Utilidade Pública Municipal pelo Decreto nº 40.019 de 1/11/2000 CNPJ nº
62.635.990/0001-91 | Inscrição Municipal nº 1.005.705-6

Edifício Sede:

Av. Brigadeiro Luís Antônio, 4843 | Jd. Paulista | São Paulo /SP
CEP: 01401-002 | Telefone: 11 3886-8800 | E-mail: contato@afresp.org.br
Site: www.afresp.org.br

EXPEDIENTE

Diretoria Executiva

Presidente: Rodrigo Keidel Spada
E-mail: rodrigospada@afresp.org.br | (11) 3886-8811
1º Vice-Presidente: Denis da Cruz Mângia Maciel
E-mail: denismangia@afresp.org.br | (11) 3886-8906
2º Vice-Presidente: José Roberto Soares Lobato
E-mail: lobato@afresp.org.br | (11) 3886-8811
Secretária-Geral: Vanessa Kazue Murayama
E-mail: vanessakm@afresp.org.br | (11) 3886-8820
Secretária Adjunta: Mara Aparecida Tomassetti
E-mail: mara@afresp.org.br | (11) 3886-8897
1º Tesoureiro: Luan Zacharias Silva
E-mail: luansilva@afresp.org.br | (11) 3886-8824
2º Tesoureiro: Renato Pei An Chan
E-mail: renatochan@afresp.org.br | (11) 3886-8881

Conselho Deliberativo

Presidente: Luiz Carlos Toloi Junior;
Vice-Presidente: Miguel Angelo Carvalho da Silva;
1º Secretário: Márcia Maria Marchetti do Couto;
2º Secretário: Pedro de Oliveira Abrahão.

Membros do Conselho: Alexandre Lania Gonçalves; Ana Paula Galletta Machado; Antônio Lourenço Colli; Carlos Augusto Gomes Neto; Carlos Doro Filho; Eduardo Gonçalves; Everaldo de Melo Brandão; Fernando Augusto Bellini; Gerson Alanis Lamera; Gilmar Domingos Macarini; Guglielmo Foa; José Francisco de Almeida; José Rubens da Silva; Luciana Moscardi Grillo; Marcelo Henrique Yasuda Ketelhuth; Miguel Siqueira; Paulo Henrique do Nascimento; Pedro de Oliveira Abrahão; Pedro Ventura Esteves; Sebastião Tadeu de Vasconcelos; Valter Gama Caldini

Diretorias da Afresp

Denis da Cruz Mângia Maciel (InvestAfresp e Regionais); José Roberto Soares Lobato (Assuntos Estratégicos); Luan Zacharias Silva (Administrativa, Financeira, Inovação e TI); Mara Aparecida Tomassetti (Recursos Humanos e Inscrição); Renato Pei An Chan (Amafresp); Vanessa Kazue Murayama (Comunicação, Eventos e Convênios).

Diretorias Designadas

Carlos Roque Gomes (Jurídico); Cezar José D'Avoglio (Engenharia); João Alves Pereira (Esportes); José Elias Cavalcanti Netto (Assessoria Técnica); José Varkulja (Auditoria Interna); Julia Hideco Serikava (Previdência); Marta Maria de Alvarenga Freire (Planejamento); Rita de Cássia Aparecida Garcia (Aposentados); Ulysses P. Arêas (Assessoria Política)

Diretores Regionais

ABCD: Rivaldo Ribeiro de Jesus
Araçatuba: Leonam Mendes de Lima
Araraquara: Thiago Martins
Bauru: Raphael Augusto Zancca
Campinas: José Lúcio Zambrotti Gomes Campos
Franca: Maria Mercedes Ares Blas Rosa
Guarulhos: Sandro de Moraes Peroni
Jundiaí: Carlos Pinheiro do Nascimento
Marília: Fernando Montaldi Marques
Osasco: Felipe Brasileiro de Oliveira
Piracicaba: Eneida Maria C. R. Rossin
Presidente Prudente: Oscar Akira Oda
Ribeirão Preto: Marcelo Fidelis Marques Mendes

Santos: Carlos Alves Queiroz
São José do Rio Preto: Antonio Guarnieri Neto
Sorocaba: Cleo de Araújo Ferreira
Taubaté: Renato Patrício Novelletto Junior
SEFAZ/Predião: Felipe da Silva Muñoz
DRTC-I: Ivan Aurélio Ferrari de Senço
DRTC-II: Guilherme Ponce de Leon Ieno
DRTC-III: Nelson Trombini Junior
Ouvidoria
Lauro K. Marin | Fones: 0800 550679 | 11 3886-8843 | Fax:
11 3886-8852 | ouvidor@afresp.org.br
Fundafresp
José Rosa (coordenador) | Fone: (11) 3886-8807 | fundafresp@afresp.org.br

Expediente Jornal da Afresp - Comunicação

Diretora de Comunicação: Vanessa Kazue Murayama
Coordenador de Comunicação: Marcus Vinícius Rocha Lacerda
Analistas de Conteúdo: Aliana Brito, Flávia Sapienza e Rafael DeLuca
Designer: Carolina Tiemi
Revisão: Francyne Nunes
Periodicidade: Bimestral
Tiragem: 5.350 exemplares
Impressão: Coktail
Circulação: setembro/outubro de 2020
Redação: Av. Brig. Luís Antônio, 4843 - São Paulo - SP
CEP 01401-002 - Telefones: (11) 3886-8820/ 8927
E-mail: contato@afresp.org.br

CONTRIBUIÇÃO

O comunicado nº 09 de 2020, assinado pelo presidente Rodrigo Keidel Spada, determina as seguintes cotas para o mês de setembro/2020: a) mensalidade Afresp = R\$ 117,57 (cento e dezessete reais e cinquenta e sete centavos), mantendo o valor anteriormente cobrado; b) cota Amafresp = R\$ 470,00 (quatrocentos e setenta reais), reduzindo o valor anteriormente cobrado; c) cota Fundafresp = R\$ 38,42 (trinta e oito reais e quarenta e dois centavos), correspondentes à contribuição mínima de 20 (vinte) cotas no valor unitário de R\$ 1,9208 (janeiro/2019).

Informamos ainda que os citados valores estão vigentes desde 01/09/2020.

	Julho	Agosto	Setembro
Mensalidade da Afresp	117,57	117,57	117,57
Cota Amafresp	550,00	490,00	470,00
Cota Fundafresp	38,42	38,42	38,42

INVESTINDO NO FUTURO

Alicerçada em sua missão de zelar pelo desenvolvimento e bem-estar de seus associados e dependentes, a Afresp está sempre em busca de inovar nos serviços que presta, incluindo os voltados para segurança financeira do associado. Como matéria de capa desta edição do jornal, anunciamos a chegada de mais um produto ao portfólio do InvestAfresp, reforçando sua posição de garantir as melhores condições em relação ao mercado.

Nas próximas páginas, apresentamos novo serviço de investimentos, realizado em parceria com a Órama, empresa premiada e reconhecida no mercado financeiro. Em meio ao cenário econômico atual com taxa de juros em baixa, o objetivo é oferecer aos associados mais uma opção para investir e obter maiores rendimentos, com a facilidade de uma plataforma totalmente on-line.

Destacamos, ainda, o Edital das Eleições 2020 da Afresp, que traz informações sobre a data e os locais de votação para a escolha da nova Diretoria Executiva e do Conselho Deliberativo, além da realização da Assembleia Geral Ordinária (AGO) no final de agosto, que aprovou as contas da associação relativas ao ano de

2019 em uma reunião, excepcionalmente, em formato virtual por conta da pandemia de Covid-19.

Você também poderá conferir o processo de reabertura parcial dos Centros de Convivência, apoiado nos planos de retomada econômica estadual e municipal e condicionado a protocolos de saúde; informações sobre como é calculada e por que é cobrada a taxa administrativa da Amafresp e como acessar os relatórios financeiros do plano de saúde, disponíveis em seu site.

Ainda compõem as páginas deste jornal, notícias sobre as lives promovidas pelo Movimento Viva para discutir projetos de reforma tributária, e que contaram com importantes tributaristas e atores políticos envolvidos no processo, assim como registros de algumas histórias de associados: exemplos de AFRs que promovem o cuidado ao próximo por meio de contribuição ao Fundafresp e que aproveitam a aposentadoria para se dedicarem a novas causas e atividades.

BOA LEITURA!

COMISSÃO ELEITORAL DIVULGA EDITAL PARA AS ELEIÇÕES DE 2020

por Rafael DeLuca | Fotos: Acervo Afresp e Shutterstock

Designada pelo Conselho Deliberativo em reunião ordinária realizada em 6 de junho, a Comissão Eleitoral divulgou, no dia 31 de agosto, o Edital para as Eleições de membros da Diretoria Executiva e do Conselho Deliberativo para o triênio 2021-2023. Conheça os AFRs que compõem a comissão e veja as datas mais importantes do pleito eleitoral.



Ivan Netto Moreno (Presidente) ingressou na Secretaria da Fazenda em 1963, exerceu cargo na fiscalização externa na Capital, foi assistente fiscal-chefe da Assistência de Promoção Tributária (APT), juiz do Tribunal de Impostos e Taxas (TIT) e inspetor fiscal em Pinheiros e Santo Amaro. Foi diretor de TI, Comunicação e Esportes da Afresp (2000-2002), conselheiro da Afresp (2003-2005) e presidente do Sinafresp (2010-2012).



Antonio Carlos Fernandes (Secretário) ingressou na Secretaria da Fazenda em 1988, atuou na fiscalização de fronteira nos postos de Pirapozinho, Barão de Antonina e Águas de Prata, foi chefe do Posto Fiscal de Itapevi (DRT-14) e do Posto Fiscal em Pinheiros, Santo Amaro e Sé, e inspetor fiscal na DRT-12.



Flávia Maroni Simonsen (Secretária) ingressante na Secretaria da Fazenda no ano de 1986, exerceu cargos na fiscalização de fronteira nos municípios de Ourinhos e Taciba, atuou no Serviço Programação Fiscal (SPF), no Posto Fiscal Administrativo de Pinheiros, na Inspeção Seccional de Fiscalização e fez parte da fiscalização externa de tributos na Bela Vista. Foi também assistente fiscal nas DRTCs I, II e III.

DATAS PARA AS ELEIÇÕES 2020

Data limite* para atualizações cadastrais (domicílio eleitoral):

10
DE OUTUBRO

*Conforme estatuto, 60 dias antes das eleições

Período para inscrições (chapas e conselho):

De 01 de outubro a 10 de novembro, às 17h

Dia da votação:

10
DE DEZEMBRO

das 9h às 17h
(de forma ininterrupta)

EDITAL DE CONVOCAÇÃO PARA AS ELEIÇÕES DE MEMBROS DO CONSELHO DELIBERATIVO E DA DIRETORIA EXECUTIVA DA ASSOCIAÇÃO DOS AGENTES FISCAIS DE RENDAS DO ESTADO DE SÃO PAULO – AFRESP – ELEIÇÕES 2020

A Comissão Eleitoral, composta nos termos do artigo 86 do Estatuto Social da **ASSOCIAÇÃO DOS AGENTES FISCAIS DE RENDAS DO ESTADO DE SÃO PAULO – AFRESP**, pelos Agentes Fiscais de Rendas IVAN NETTO MORENO, ANTONIO CARLOS FERNANDES e FLÁVIA MARONI SIMONSEN, em obediência ao que dispõe os incisos I e II do artigo 87, expede o presente **EDITAL DE CONVOCAÇÃO DOS ASSOCIADOS DA AFRESP PARA AS ELEIÇÕES DE MEMBROS DO CONSELHO DELIBERATIVO E DA DIRETORIA EXECUTIVA**, que serão realizadas no dia 10 de dezembro de 2020 (quinta-feira), em período ininterrupto, das 9:00 às 17:00 horas, por votação direta e em escrutínio secreto, de acordo com o que determina o artigo 79 do Estatuto Social. É vedado o voto por procuração conforme disposto no § 1º do artigo 79 e permitido o voto em trânsito pelo artigo 94, ambos do Estatuto Social da AFRESP. Os locais de votação são os dispostos na sequência. **SÃO PAULO – Capital**, na SEDE SOCIAL DA AFRESP – Av. Brigadeiro Luís Antônio, nº 4843, no PRÉDIO central da SEFAZ – Av. Rangel Pestana, nº 300, na **DRTC/I-Capital** – Rua Francisco Marengo, nº 1932 – Tatuapé, na **DRTC/II-Capital** – Rua Afonso Sardinha, nº 67- Lapa, e na **DRTC-III-Capital** - Rua Butantã, nº 260 – Pinheiros; na **DRT-2 – SANTOS** – Praça Antonio Telles, nº 28 e Av. Conselheiro Nébias, nº 576, ambos em Santos; na **DRT-3 – VALE DO PARAÍBA** – Rua José Dias de Carvalho, nº 130 – Taubaté e Rua Euclides Miragaia, nº 660, sala 31 – São José dos Campos; na **DRT-4-SOROCABA** – Av. Adolpho Massaglia, nº 350 – Sorocaba; na **DRT-5-CAMPINAS** – Av. Dr. Alberto Sarmiento, nº 04 – Campinas, Praça XV de Novembro, nº 94 – Americana, Rua Senador Vergueiro, nº 250 – Limeira e Rua Treze de Maio, nº 356 – Piracicaba; na **DRT-6-RIBEIRÃO PRETO** – Av. Presidente Kennedy, nº 1550 – Ribeirão Preto, Rua Argentina, nº 1681, Barretos e Rua Campos Sales, nº 1485 – Franca; na **DRT-7- BAURU** – Rua Afonso Pena, nº 450 – Bauru; na **DRT-8-SÃO JOSÉ DO RIO PRETO** – Av. Brigadeiro Faria Lima, nº 5715 – São José do Rio Preto, Rua Tanabi, nº 46 – Catanduva, Rua Paraíba, nº 2432 – Votuporanga e Rua 5 (cinco), nº 2828 – Jales; na **DRT-9-ARAÇATUBA** – Rua São Paulo, 510 – Araçatuba, Rua Paes Leme, nº 1951 -Andradina e Av. Bento da Cruz, nº 568 – Penápolis; na **DRT 10 – PRESIDENTE PRUDENTE**: Rua Siqueira Campos, nº 36, 2º andar – Presidente Prudente; na **DRT 11 – MARÍLIA**: Rua Paes Leme, nº 47, 2º andar, sala 21 – Marília e Av. Antonio de Almeida Leite, nº 1117 – Ourinhos; **DRT 12 – ABCD**: Rua Dr. Dupré, nº 50 – São Bernardo do Campo; **DRT 13 – GUARULHOS**: Av. Doutor Timóteo Penteadado, 531 – Guarulhos; na **DRT 14 – OSASCO**: Rua José Cianciarullo, nº 200, 3º andar – Osasco; na **DRT 15 – ARARAQUARA**: Av. Espanha, nº 188, 2º andar – Araraquara, Av. Dr. Carlos Botelho,

nº 1701 – São Carlos, Av. Ulisses Guimarães, nº 20 – Rio Claro e Rua Duque de Caxias, nº 1511 – Pirassununga; na **DRT 16 – JUNDIAÍ**: Av. Prefeito Luiz Latorre, nº 4200 - Jundiaí e Rua Coronel João Leme, nº 560 – Bragança Paulista. Nos termos do § 2º do artigo 79 do Estatuto da AFRESP, somente poderão ser votados os AFRs associados que na data das suas inscrições junto à Comissão Eleitoral figurem como associados há mais de 1 (um) ano e há mais de 3 (três) anos, respectivamente, para os cargos do Conselho Deliberativo e para os cargos da Diretoria Executiva. Os AFRs associados, conforme determinado pelo disposto no artigo 5º, I c\com artigo 8º do Estatuto Social da AFRESP, somente poderão votar e serem votados se estiverem quites com suas obrigações financeiras. A inscrição dos candidatos far-se-á mediante o preenchimento de formulário próprio a ser encaminhado por e-mail à Comissão Eleitoral no endereço: comissao-eleitoral2020@afresp.org.br, a partir do dia 01 de outubro de 2020 e término impreterível às 17h do dia 10 de novembro de 2020, conforme artigo 81 do Estatuto Social. A inscrição para a disputa de cargos da Diretoria Executiva será feita, obrigatoriamente, sob a forma de chapa completa, vedada a participação do candidato em mais de uma chapa (art. 81, § 1º). Para o cargo de Conselheiro e respectivo Suplente a inscrição será individual, sendo vedada qualquer vinculação com a chapa de candidatos à Diretoria Executiva (artigo 81, § 2º). O voto dado ao candidato ao cargo de Conselheiro é vinculado ao do respectivo Suplente (parágrafo único do art. 84). Para o Conselho Deliberativo, o associado votará apenas em um dos candidatos inscritos na sua respectiva região administrativa, salvo na Capital, onde cada associado votará em até seis candidatos (art. 82). Para as eleições, considera-se domicílio eleitoral do associado a região administrativa onde se situa o endereço declarado pelo associado como sendo de sua residência e constante do cadastro da AFRESP no último dia do mês anterior ao da eleição. Em até 60 (sessenta) dias antes da eleição o associado poderá optar por outro domicílio eleitoral que não o da sua residência desde que o declare formalmente à AFRESP (art. 83 caput e § 2º do Estatuto Social). Toda e qualquer comunicação com a Comissão Eleitoral será realizada pelo e-mail comissaoeleitoral2020@afresp.org.br, e/ou por qualquer outro meio desde que previamente estabelecido e divulgado pela Comissão Eleitoral na página oficial da Eleição no Site da AFRESP. Todos os dispositivos normativos citados neste edital pertencem ao Estatuto Social da Associação dos Agentes Fiscais de Rendas do Estado de São Paulo – AFRESP.

São Paulo, 31 de agosto de 2020

Ivan Netto Moreno

Presidente da Comissão Eleitoral



ASSOCIADOS **APROVAM CONTAS DE 2019** EM AGO VIRTUAL

por Flávia Sapienza | Fotos: Acervo Afresp

As contas e os relatórios da Comissão Fiscal, do Conselho Deliberativo e da Diretoria Executiva da Afresp, relativos ao ano de 2019, foram aprovados no dia 29 de agosto, durante a Assembleia Geral Ordinária (AGO). Em 2020, excepcionalmente, a AGO foi realizada em formato de reunião virtual para proteção da saúde dos participantes diante da pandemia de Covid-19. O quórum total foi de 352 associados.

Após a abertura da reunião virtual pelo presidente da Afresp, Rodrigo Spada, e a leitura da convocação, o AFR Marcelo Arnoni Penteadado, diretor-adjunto do CCU, foi nomeado como presidente da assembleia por aclamação. Como secretários, participaram da Mesa Diretora, convidados pelo presidente Arnoni, os AFRs Cleo de Araújo Ferreira, diretor regional de Sorocaba, e Renato Novelletto Junior, diretor regional de Taubaté.

O diretor financeiro da Afresp, Luan Zacharias, apresentou o resumo das contas do exercício de 2019, incluindo receitas, despesas e investimentos, reforçando que o conteúdo completo das contas de 2019 foi disponibilizado em formato impresso e digital para todos os associados no Relatório Anual 2019. Na sequência, Jéssica Rodrigues, da PGBR Rodyos Auditores Independentes, realizou a leitura das principais informações do Relatório dos Auditores Independentes sobre as Demonstrações Contábeis.

O presidente da Comissão Fiscal do Conselho Deliberativo, Pedro Ventura Esteves, e o presidente do Conselho Deliberativo, Luiz Car-

los Tolo Junior, também compuseram a mesa da assembleia e realizaram a leitura dos pareceres da Comissão e do Conselho, que aprovaram as contas relativas ao exercício de 2019: “Após apresentação da Comissão Fiscal, o assunto foi amplamente discutido, onde o Conselho deliberou, por unanimidade dos votos, aprovar o Balanço Anual da Afresp referente ao exercício de 2019, bem como o parecer elaborado pela Comissão Fiscal”, concluiu Tolo.



A votação aconteceu pela plataforma Megavote após as apresentações da mesa, e o resultado foi acompanhado em tempo real pelos participantes: 99% dos votos aprovaram as contas relativas a 2019, com 1% de abstenções.

Para finalizar a assembleia, Denis Mângia, 1º vice-presidente da Afresp, representando o presidente da Afresp, agradeceu em nome de toda a Diretoria Executiva a presença dos associados participantes, assim como pela atuação da gerente financeira da Afresp Raquel Gonzalez, da PGBR Rodyos Auditores Independentes, da Comissão Fiscal, do Conselho Deliberativo e dos diretores regionais.

— ELEIÇÕES —

2020

— Afresp —

Associado, mantenha seu **domicílio eleitoral atualizado** para as eleições da Afresp



Saiba como em
www.afresp.org.br



ENTENDA MELHOR O FUNCIONAMENTO DA TAXA DE ADMINISTRAÇÃO AMAFRESP

por Flávia Sapienza | Foto: Shutterstock

O pagamento da taxa de administração pela Amafresp à Afresp é um assunto que gera muitas dúvidas e questionamentos dos beneficiários do plano de saúde. Entretanto, essa taxa de administração é prevista nos termos do artigo 7º do regulamento da Amafresp, e o valor atual de 7% passou a vigor em 2013, após aprovação unânime pelo Conselho Deliberativo. A Amafresp paga a taxa de administração mensal à Afresp para reembolsá-la pelas despesas administrativas que a associação já financiou em nome do plano de saúde, isto é, a Afresp não auferir lucro cobrando a taxa de administração da Amafresp. Atualmente, a taxa é apurada mensalmente aplicando-se essa alíquota de 7% sobre os custos assistenciais (consultas, exames, internações, entre outros) e compõe o cálculo do valor da cota cobrada pelo plano.

Na prática, o principal benefício do modelo de taxa de administração implantado na Amafresp é a otimização dos recursos utilizados, já que o departamento paga apenas uma fração do que realmente utiliza em vez do custo de recursos integrais, que poderiam ser, inclusive, subutilizados. É importante ressaltar que a taxa de administração paga pela Amafresp é a menor entre todas as operadoras de saúde de autogestão brasileiras e também de outros planos de saúde comerciais, como a Unimed, que também cobram um percentual de seus filiados sobre os custos assistenciais (veja os detalhes no gráfico abaixo).



EXEMPLOS DE TAXAS DE ADMINISTRAÇÃO

(% sobre o custo assistencial)

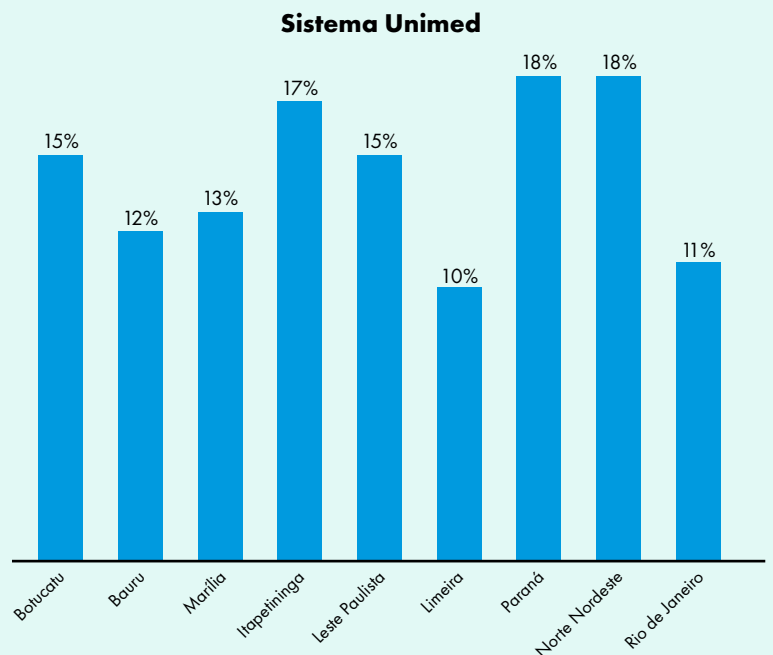
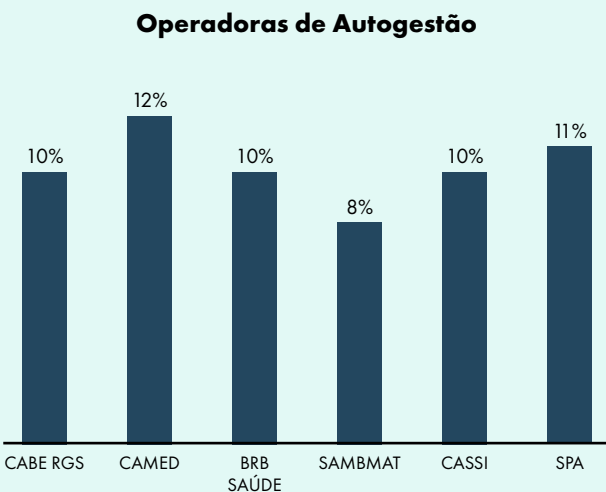

COMO A TAXA ADMINISTRATIVA É CALCULADA?

A taxa de administração da Amafresp é calculada a partir do total do custo assistencial efetivo de cada mês com a rede credenciada, aplicando-se 7% sobre esse valor. A cobrança mensal da taxa administrativa tem o objetivo de manter um percentual fixo capaz de absorver oscilações de custos não recorrentes da Amafresp, tais como estudos, consultorias, serviços técnicos pontuais, sem gerar impactos na cota cobrada do associado.

No mês de abril de cada ano, a Afresp realiza o cálculo real das despesas administrativas da Amafresp no ano anterior, que já foram pagas pela associação. Caso o resultado aponte que o plano teve um total de despesas inferior aos 7% da taxa administrativa, considerando a soma dos 12 meses do ano anterior, a Afresp restitui o valor excedente para a Amafresp, que é o que tem ocorrido desde a implantação do atual modelo, conforme é possível verificar no gráfico a seguir.

Evolução da taxa de administração real da Amafresp (% do custo assistencial)

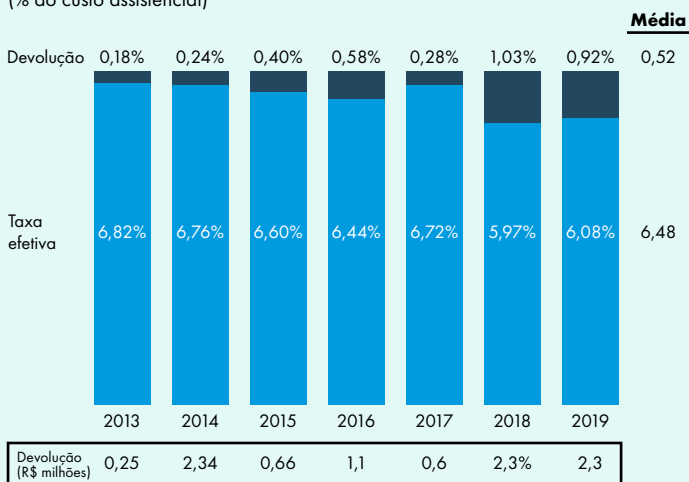

Desde 2013, na implantação do modelo, a taxa efetiva média foi de 6,48%. 0,52% foram devolvidos à Amafresp.

A fim de se calcular o total das despesas administrativas, utiliza-se um modelo de contabilidade de custos, com base em alocação de despesas, que permite identificar o responsável pelo consumo de cada gasto dentro da Afresp. Para que esses custos pudessem ser calculados e repassados de maneira mais real e fiel, no ano de 2013 o departamento Financeiro da Afresp contou com a consultoria de um especialista em Controladoria e Contabilidade da USP.

Compõem o cálculo de alocação de despesas da Amafresp, as quais serão confrontadas com os 7% cobrados pela taxa de administração, as despesas administrativas diretas e as indiretas. As diretas incluem custos da equipe de colaboradores Amafresp, de sistemas de autorização e autenticação de beneficiário, assessoria jurídica, licenças de softwares, consultorias, central de atendimento e custos diversos de natureza puramente administrativa, como materiais de escritório, energia elétrica, água, equipamentos e o

custo de oportunidade – representado pelo valor de utilização do espaço físico da Afresp. Além desses, existem também os custos de despesas indiretas, originadas dos serviços que os outros departamentos da associação prestam para a Amafresp, entre eles a Contabilidade, o Financeiro, a Tecnologia da Informação, a Comunicação e as Regionais.

“A taxa de administração nada mais é do que o reembolso, por parte da Amafresp, pelo que efetivamente custou à Afresp. Ela engloba, principalmente, a remuneração dos colaboradores e as despesas administrativas de funcionamento. O fato de se apurar a taxa mensalmente confere maior segurança financeira à Amafresp, que dilui o valor entre os filiados do plano, ao passo que já repassa à associação os valores mês a mês. No ano seguinte, é feita a alocação de custos e o valor eventualmente recebido a mais pela Afresp é devolvido à Amafresp, representando, portanto, um modelo justo de custeio, principalmente porque o valor devolvido é utilizado no abatimento do valor das cotas futuras do plano”, explicou o diretor financeiro da Afresp, Luan Zacharias.

Na tabela abaixo é apresentada a apuração da taxa de administração relativa ao exercício de 2019. O valor relativo ao item Receita representa o valor total que a Amafresp pagou à Afresp no ano de 2019. Já o item Despesa representa o valor do custo administrativo do departamento:

RESULTADO	AMAFRESP
Receita	17.573.128,94
Despesa	14.233.643,08
Superavit/Deficit	3.349.485,86
(-) Custo de Oportunidade	1.244.978,47
(+) Depreciação	215.293,48
Resultado Econômico	2.319.860,87

Valor a ser devolvido para a Amafresp durante 2020

O custo de oportunidade se refere ao valor pago pela utilização de todos os espaços da Afresp pela Amafresp, sendo considerada parte da sede e também das Regionais. Devido ao fato de o patrimônio ser pertencente à Afresp, estorna-se o valor equivalente à depreciação dos ativos, reduzindo, efetivamente, o valor do custo de oportunidade.

O custo de oportunidade deve ser considerado, já que a Amafresp não possui patrimônio próprio e, se funcionasse em imóveis fora da Afresp, existiriam custos de localização (como aluguel e condomínio, por exemplo). Além disso, gerencialmente, os recursos da Afresp e da Amafresp são distintos (inclusive por exigência estatutária) e nem todos os associados da associação fazem parte do plano de saúde, motivo que reforça a apuração do custo de oportunidade.

TAXA DE ADMINISTRAÇÃO É COMPOSTA POR:



Equipe de **colaboradores**
Amafresp



Serviços prestados
por outras áreas
da Afresp



Consumo de energia elétrica,
água, equipamentos, materiais
de escritório e outras **despesas**
administrativas



Custo de oportunidade
(utilização do espaço físico)

POR QUE A AMAFRESP PRECISA PAGAR A TAXA DE ADMINISTRAÇÃO?

A Amafresp paga esse valor à Afresp porque, assim, ela arca com as despesas que lhe são pertinentes. Se a Amafresp tivesse um CNPJ próprio (o que não é o caso atualmente), ela desembolsaria esses valores efetivamente para cada tipo de operação, isto é, pagamento de seus funcionários próprios, conta de energia e água, materiais de escritório, serviços de informática, consultorias diversas e honorários advocatícios, entre outros.

Além disso, o plano de saúde deveria estruturar diversos outros departamentos, como, por exemplo, Financeiro/Contabilidade, Comunicação e Marketing, TI, RH e departamento Administrativo, com portaria, limpeza, manutenção. Enquanto compartilha essas funções com a Afresp, reduz a subutilização dos serviços e pode se dedicar totalmente à área da saúde, que é o que faz com excelência.

“Desde que iniciamos a discussão sobre as mudanças da Amafresp, houve muitas dúvidas sobre o que seria a taxa de administração e os nossos filiados enxergavam uma oportunidade de redução da cota com a simples cessação do pagamento desta

taxa para a associação, acreditando que não faria sentido essa cobrança porque a Amafresp é parte da Afresp. Acontece que este valor é utilizado para pagar serviços administrativos essenciais para o funcionamento de um plano de saúde, não dá para simplesmente parar de pagar. Seja na Afresp ou diretamente na Amafresp, esse custo vai ser alocado em algum lugar”, explicou o diretor da Amafresp, Renato Chan, complementando: “Nós nunca nos acomodamos. Aceitamos críticas em busca de sempre melhorar, mas o nosso beneficiário tem que se orgulhar da gestão que é feita na Amafresp, pois nosso custo administrativo é um dos menores do mercado, fruto de equipe e processos eficientes”.

**CONFIRA O REGULAMENTO DA AMAFRESP
COMPLETO NO SITE
WWW.AMAFRESP.ORG.BR/REGULAMENTO**



PLANILHA DE CUSTOS AMAFRESP -

MÊS	Consultas	Exames	Terapias	Internações	Atendimentos em outros Estados	Outros Atend. Ambulatoriais	Demais Desp. Assistenciais	Emergências Médicas	Convênio Odontolog.	Reembolso Odontolog.
JAN	1.071.026,96	3.145.257,10	2.057.839,17	13.232.099,27	68.082,92	403.255,16	2.247.729,48	87.250,56	243.989,11	0,00
FEV	1.072.266,75	3.316.035,46	1.852.455,17	10.958.014,12	80.591,82	416.017,43	1.730.330,64	86.798,91	120.833,01	0,00
MAR	909.290,27	3.359.550,07	2.018.630,14	11.949.915,25	87.889,48	412.184,37	1.881.734,71	86.128,05	118.734,76	0,00
ABR	877.972,62	3.088.245,53	1.630.072,10	11.124.942,26	187.851,29	324.470,23	1.975.045,42	85.921,44	121.194,25	0,00
MAI	443.747,44	1.400.485,74	1.951.322,60	9.780.389,60	44.483,99	296.054,67	1.346.100,11	85.759,08	111.542,22	0,00
JUN	427.569,26	1.472.558,92	1.479.444,90	8.001.779,13	55.498,60	281.423,99	1.497.056,70	85.702,23	6.822,11	0,00
TOT.	4.801.873,30	15.782.132,82	10.989.764,08	65.047.139,63	524.398,10	2.133.405,85	10.677.997,06	517.560,27	723.115,46	0,00

TRANSPARÊNCIA AMAFRESP: SAIBA ONDE ENCONTRAR CONTEÚDOS DISPONÍVEIS ON-LINE

por Flávia Sapienza | Foto: Acervo Afresp

Uma das premissas da Amafresp é possibilitar transparência administrativa aos seus associados. Por isso, o plano de saúde disponibiliza, dentro da área restrita do site www.amafresp.org.br, os seus relatórios financeiros mais recentes, atendendo, inclusive, às exigências da Agência Nacional de Saúde Suplementar (ANS).

Nessa área, os associados podem consultar relatórios financeiros importantes sobre o plano de saúde, tais como: 20 maiores prestadores de serviços; 15 pacientes com maiores custos, conforme patologia; composição das despesas de saúde, distribu-

ídas por tipo de despesa (internação, consultas, exames, terapias); planilha de custos da Amafresp, e outros dados.

“Infelizmente, esta é uma área pouco acessada pelos filiados. Gostaríamos que nossos associados participassem mais ativamente das informações disponibilizadas nos canais de informação da Amafresp. São dados importantes sobre a gestão do plano e que todo filiado deveria acompanhar”, explicou a gerente de Relacionamento com o Associado da Amafresp, Rosângela Lazaro.

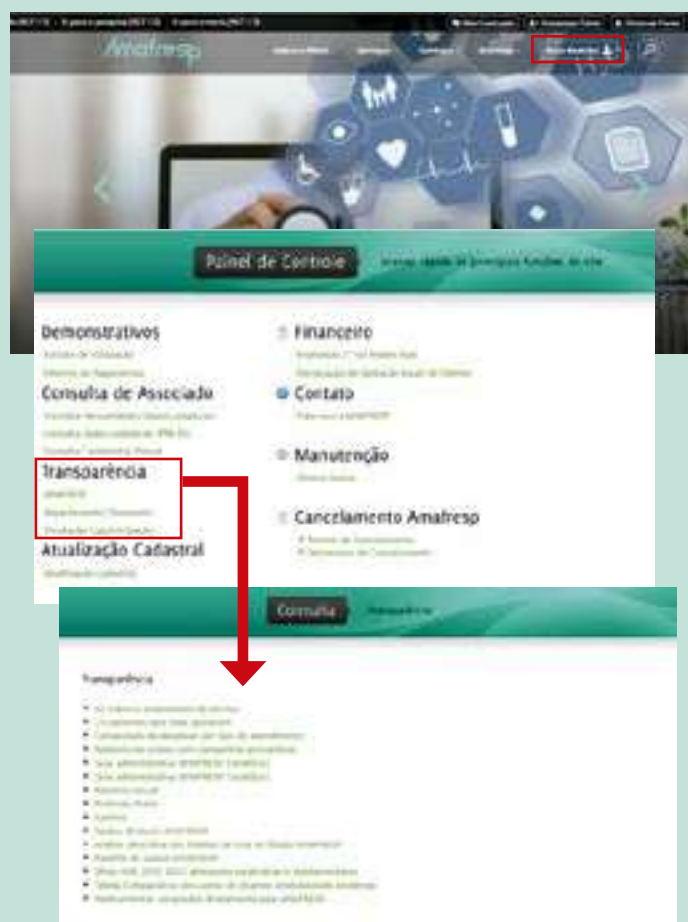

EXTRATO DE UTILIZAÇÃO

Além de disponibilizar os relatórios financeiros, a Amafresp permite que todos os associados acessem, por meio do aplicativo Amafresp Mobile Saúde, os seus extratos de utilização.

Nessa seção do aplicativo, é possível consultar todo o histórico de uso do beneficiário, incluindo prestadores utilizados e os valores cobrados nos atendimentos. Dessa forma, cada filiado pode verificar seu consumo e entender os cálculos de cobrança, incluindo coparticipações e franquias.

BAIXE O APLICATIVO AMAFRESP E CONSULTE SEU EXTRATO DE UTILIZAÇÃO!

*Disponível para Android e iOS.

Baixe no iPhone:



Baixe no Android:



2020 (REGIME CONTÁBIL - COMPETÊNCIA)

Ressarc. ao SUS	Atend.Prestados Por Reciprocidade	Glosas Geradas	Devoluções Cotas	Descontos Obtidos	Cobrança Coparticipações	Cobrança Reciprocidade	Taxa ADM. 7,0%	Despesa Total	Qtde. de Cotas	Valor da Cota Real
0,00	1.362.280,11	(923.936,51)	29.067,28	(7.087,41)	(218.157,27)	(1.294.961,30)	1.607.124,50	23.110.859,13	36.007,70	641,83
0,00	2.125.031,16	(986.456,85)	30.743,58	(0,88)	(43.302,99)	(2.185.268,44)	1.474.286,79	20.048.375,68	35.882,20	558,73
32.986,54	1.203.037,27	(1.025.984,50)	50.386,15	(0,07)	(413.132,01)	(1.504.505,69)	1.619.036,56	20.785.881,35	35.716,20	581,97
0,00	1.141.060,74	(955.372,66)	9.350,73	(0,94)	(87.721,44)	(1.271.308,67)	1.544.629,57	19.796.352,47	35.685,30	554,75
-3.685,55	1.071.487,83	(1.222.410,25)	27.053,13	(3.056,00)	(450.126,53)	(1.214.216,52)	1.220.958,87	14.885.890,43	35.609,70	418,03
22.268,33	981.788,93	(424.261,21)	97.609,55	(40.722,04)	(1.518.404,09)	(1.060.948,58)	1.040.020,39	12.405.207,12	35.552,60	348,93
51.569,32	7.884.686,04	-5.538.421,98	244.210,42	-50.867,34	-2.730.844,33	-8.531.209,20	8.506.056,68	111.032.566,18		

CENTROS DE CONVIVÊNCIA INICIAM PROCESSO DE REABERTURA PARA ASSOCIADOS E DEPENDENTES

por Rafael DeLuca

Com o avanço do estado em relação às diretrizes de flexibilização e retomada econômica definidas pelo Plano São Paulo, a Diretoria Executiva da Afresp autorizou, a partir de 17 de agosto, a reabertura parcial dos Centros de Convivência da associação, fechados totalmente desde o início da pandemia de Covid-19 em março.

Apoiada também em diretrizes de saúde definidas por cada município, a reabertura dos C.C.s para associados e dependentes permitirá o uso de quadras de tênis e quiosques e estará condicionada a pro-

tolocos de saúde definidos de acordo com a estrutura de cada local.

De acordo com o diretor de Regionais, Denis Mângia, o cumprimento dos protocolos é fundamental para proteção da saúde de associados, dependentes e colaboradores. "Juntamente com a Diretoria Executiva, optamos por permitir o uso de quadras de tênis e quiosques, respeitando as regras definidas pela diretoria e também as diretrizes de saúde dos municípios e do estado por meio do Plano São Paulo. Todos precisam se proteger para reabrirmos de forma segura e bem-sucedida", explicou.

ENTENDA COMO SERÁ A REABERTURA PARCIAL DOS CENTROS:



O que está permitido



Quadras de tênis



Uso de quiosques
(por um mesmo grupo familiar)



O que segue fechado



Piscinas



Eventos, festas e
confraternizações

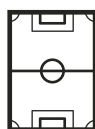

Campos de futebol
e quadras de vôlei



Utilização de
vestiários para
banho

DIRETRIZES GERAIS PARA A REABERTURA *

* podem sofrer alterações de acordo com a necessidade de cada Centro de Convivência



Uso obrigatório de máscara



Higienização constante das mãos



Agendamento prévio de dependências



Evitar aglomerações



Não compartilhar copos, garrafas, toalhas ou equipamentos esportivos



Aguardar o término da partida em local aberto



Chegar ao centro já com a roupa para prática esportiva

Vestiários não estão abertos para banho

18º POKER GOLDEN NIGHT AFRESP SOROCABA

por Rafael DeLuca | Fotos: Acervo pessoal

Realizada de forma remota por conta da pandemia de Covid-19, a 18ª edição do tradicional torneio Poker Golden Night, promovido pela Regional de Sorocaba, aconteceu em 2 de julho por meio da plataforma on-line PokerStars e reuniu 71 jogadores para disputa de evento marcado pela confraternização de associados e convidados de diversas partes do estado de São Paulo.

Ao término da competição, o AFR Elias Tibúrcio garantiu o troféu de campeão e premiação em dinheiro, paga proporcionalmente também aos nove primeiros colocados do evento. A próxima edição do torneio ocorrerá no mês de dezembro.



CONFIRA OS PREMIADOS:

- 1º Elias Tibúrcio (Sorocaba)
- 2º Roberto Ortega Eboli (São Paulo)
- 3º André Fernando Rodrigues (Cruzeiro)
- 4º Wagner José Ferreira (Itapetininga)
- 5º Roberto Helou (Osasco)
- 6º Rodrigo Cesar Afonso (Sorocaba)
- 7º Murilo Gustavo Pereira (Sorocaba)
- 8º André Eduardo Belluco (Piracicaba)
- 9º Almir Leis Junior (Sorocaba)



SAUDADES

Com pesar, a Afresp comunica o falecimento dos seguintes colegas:

02/06/2020	Francisco Dantas Vilar Horta	84 anos	Fernandópolis
02/06/2020	Osamu Wada	92 anos	São Paulo
05/06/2020	Walter Alberto Martins	75 anos	São Paulo
11/06/2020	José Eduardo Bradachia Romagnoli	74 anos	São Paulo
12/06/2020	Hideo Takeda	82 anos	São Paulo
13/06/2020	Edson Kyotada Onaga	77 anos	São Paulo
18/06/2020	Alberto Segura Athayde	73 anos	São Paulo
18/06/2020	Pedro Paulo Zuccari	97 anos	Botucatu
25/06/2020	Francisco Feijoo Ares	72 anos	Santos
28/06/2020	Dilceu Do Amaral	90 anos	Santos
28/06/2020	Bernardino Nilson Albanex	82 anos	Adamantina
02/07/2020	Carlos Benedicto Hespagnol	88 anos	Valinhos
05/07/2020	Mario Batista	93 anos	São Paulo
11/07/2020	Celso Araújo	70 anos	Santos
13/07/2020	José Octavio Boretti	81 anos	Itapira
14/07/2020	Diogo Cespedes Braz	97 anos	São Paulo
23/07/2020	João Sobenko	94 anos	São Paulo
23/07/2020	Armando Carlos Machado Dos Santos	86 anos	Piracicaba
23/07/2020	Octavio Fernando Lusvarghi	82 anos	Rondonópolis

“EU SEMPRE ESTIMULO TODO MUNDO A FAZER ATIVIDADE FÍSICA”

por Rafael DeLuca | Fotos: Acervo Afresp



“Se dependesse de mim, seguiria trabalhando.” A frase cheia de energia foi do associado André Navarro Grandi, de 79 anos e aposentado há nove. Além de manter o pique de quando atuava na Diretoria de Arrecadação, Cobrança e Recuperação de Dívida (DICAR) da Secretaria da Fazenda, em São Paulo, André esbanja saúde para continuar com uma rotina de atleta, mesmo em meio à pandemia.

Ingressante no concurso de 1986, André iniciou sua caminhada como AFR no posto de fronteira de Florínea, próximo à cidade de Marília. “Eu fui chamado em 1990 e pouco tempo depois me instalei em Ourinhos. Até que consegui a convocação para atuar também na capital, em 1994, e desde então participo das atividades promovidas pela Afresp.”

Desde a década de 1990, “Seu André” se tornou figurinha carimbada em campeonatos de futebol e outros eventos da entidade. “À época em que eu estava na ativa, eu já tratava de carregar o pessoal novo para os jogos. Até doente eu já cheguei a jogar. Antes da pandemia, eu fazia academia duas vezes na semana na sede [da Afresp] e jogava bola semanalmente na quadra da Secretaria da Fazenda também”, disse o senhor que costumeiramente cruzava a cidade para jogar com outros colegas no Centro de Convivência de Guarulhos.

Durante a conversa de pouco mais de meia hora, André revela a primeira receita para manter a longevidade: “Fazer exercício, se possível fazer esporte, para manter o preparo físico para o dia a dia”. Segundo ele, mesmo uma caminhada simples já é fundamental para afastar o sedentarismo, palavra proibida no vocabulário do atleta de 79 anos.

Sem tantas atividades presenciais por conta da pandemia, seria possível manter a rotina de exercícios? Para André, com certeza. “Em casa faço uns alongamentos, uns abdominais, uma musculação mais leve e passei até a ajudar meu filho na empresa dele. Você não faz ideia como muda a cabeça, é excelente. A cabeça quando para acaba atrofiando, né? Precisa tomar cuidado com isso aí”, comentou.

O cuidado com a saúde mental, principalmente depois da aposentadoria, foi a segunda grande dica oferecida pelo associado para não deixar o comodismo tomar conta. Na parte final da entrevista, o também ex-jogador amador de vôlei, basquete e tênis - esportes que hoje não pratica por conta de alguns problemas no ombro, ofereceu uma dica final para longevidade e um incentivo para que todos os associados participem de atividades esportivas oferecidas pela entidade quando a pandemia passar.

“Minha própria condição, de estar entrando nos 80 anos e ainda ter força física para fazer algum tipo de esporte, é um incentivo. É vital fazer exercício físico. O sedentarismo é uma espécie de doença.”

“Desde que me associei, eu sempre vi o esporte como essencial à classe. E não só o futebol, mas os outros esportes, inclusive para as mulheres, são muito importantes porque melhoram o contato entre as pessoas, abrem portas e deixam tudo muito mais divertido.”

André Navarro Grandi, AFR aposentado

EVENTOS

CONFIRA A CLASSIFICAÇÃO DAS ETAPAS DE JULHO E AGOSTO DO 3º RANKING HOLD'EM ON-LINE

por Aliana Brito | Foto: Shutterstock

As disputas seguem acirradas entre os competidores do poker on-line da Afresp. As etapas de julho e agosto reuniram, respectivamente, 52 e 49 jogadores na plataforma PokerStars.

A vencedora da rodada de julho foi Lavinia Schewinsky, já em agosto o ganhador foi Felipe Miranda.

As rodadas do 3º Ranking Hold'em On-line acontecem uma vez por mês, na plataforma on-line PokerStars, e são exclusivas para associados e familiares. Não é necessário ter experiência no poker para jogar e para participar do torneio basta conferir o regulamento oficial e o passo a passo de como usar a plataforma on-line, disponível no site da Afresp.

CONFIRA O PASSO A PASSO DO POKER ON-LINE:



CONFIRA A CLASSIFICAÇÃO COMPLETA DAS ETAPAS:

JULHO

- 1º Lavinia Schewinsky
- 2º Fábio Hatano
- 3º Marcelo Andrade
- 4º Felipe Donato
- 5º Paulo Schneider
- 6º Andreas Plath
- 7º Olavo Agnelli
- 8º Guilherme Jacob
- 9º Bruno Nakayama

AGOSTO

- 1º Felipe Miranda
- 2º Ivan Carvalho
- 3º Roberto Martins
- 4º Fábio Hatano
- 5º Caio Blank
- 6º Gladimir Dutra
- 7º Roberto Ortega
- 8º Lavinia Schewinsky
- 9º Bruno Lamounier

TORNEIO QUARENTENA: VEJA A CLASSIFICAÇÃO DAS ÚLTIMAS EDIÇÕES

por Aliana Brito

Idealizado para ser mais uma opção de lazer para associados e familiares, o Torneio Quarentena segue proporcionando momentos de descontração em jogos disputados, enquanto eventos presenciais ainda não estão permitidos. As últimas edições do torneio reuniram 51 competidores em junho*, 44 em julho e 41 em agosto.

As disputas do Torneio Quarentena não contam pontos para o 3º Ranking Hold'em On-line e para o 6º Ranking Hold'em da Capital. Não é preciso ser um frequentador assíduo destes jogos tradicionais para participar. O regulamento do torneio é o mesmo usado para o poker on-line e pode ser conferido no site da Afresp.

JUNHO

- 1º Lavinia Schewinsky
- 2º José Schewinsky Júnior
- 3º Paulo Schneider
- 4º Felipe Donato
- 5º Gladimir Dutra
- 6º Bruno Nakayama
- 7º Roberto Ortega
- 8º Roberto Martins
- 9º Thiago Barros

JULHO

- 1º Felipe Donato
- 2º Diobel Travessa
- 3º Lavinia Schewinsky
- 4º Miguel Costa
- 5º José Albano Júnior
- 6º Felipe Miranda
- 7º Eugênio Kobayashi
- 8º Leandro Pavan
- 9º José Schewinsky

AGOSTO

- 1º Eugênio Kobayashi
- 2º Walter Ruffo
- 3º Gladimir Dutra
- 4º Felipe Donato
- 5º Ricardo Martins
- 6º Diobel Travessa
- 7º Bruno Nakayama
- 8º José Albano Júnior
- 9º João Henrique Souza

CONFIRA O REGULAMENTO DO TORNEIO:



* A última edição do Jornal da Afresp foi fechada antes do resultado da etapa de junho.

INVISTA SEM COMPLICAÇÕES

*InvestAfresp firma parceria com a Órama para oferecer
serviço de investimentos totalmente digital*

por Aliana Brito | Fotos: Acervo pessoal e Shutterstock



Agregar inovação ao seu portfólio para oferecer um serviço ainda melhor aos associados. Com esse objetivo, o InvestAfresp firmou parceria com a Órama Investimentos, empresa reconhecida e premiada como uma das melhores e mais inovadoras em serviços financeiros do país.

Com a parceria, será possível fazer investimentos de maneira simples, segura e totalmente digital, por meio de aplicativo que pode ser usado no celular, tablet ou computador. O novo serviço visa a um resultado: fazer o dinheiro do investidor render mais e de forma mais rápida. Para isso, o associado terá à sua disposição as melhores opções em fundos de investimento e de previdência privada, com a curadoria de especialistas no assunto.

// Construimos essa parceria com o objetivo de oferecer aos associados um serviço de assessoria de alto nível em investimentos, e a Órama atende a todos os requisitos que buscamos para isso. A qualidade do atendimento da empresa permitirá uma experiência de excelência na contratação de fundos de investimentos e previdência privada //, ressalta o diretor do InvestAfresp, Denis Mângia.

POR QUE INVESTIR?

Estar preparado para imprevistos é fundamental e manter uma reserva de emergência é a melhor forma para resolvê-los com tranquilidade.

Diante das incertezas do cenário econômico, como podemos nos enxergar daqui a 10, 20 ou 30 anos? Um investimento pode garantir independência financeira no futuro e isso pode ser feito agora.

Investir também pode ser o caminho certo para realizar sonhos, seja a compra de uma casa ou de uma viagem.

COMO INVESTIR?

Com o novo serviço do InvestAfresp em parceria com a Órama, o associado terá acesso a uma Plataforma de Investimento, onde fará seu cadastro e, se nunca investiu, descobrir seu perfil de investidor. Esse perfil pode ser conservador, moderado ou arrojado.

Após o cadastro e com seu perfil definido, o investidor terá à sua disposição uma assessoria especializada e exclusiva da Órama para entender seus objetivos e direcioná-lo na escolha das melhores aplicações. Além da curadoria da corretora, os associados contarão com a especialista em investimentos e previdência privada Lara Maris para um atendimento personalizado, com a excelência já conhecida do departamento.

TIPOS DE PERFIL DE INVESTIDOR



CONSERVADOR



Investidor que procura aplicações de baixo risco, pois considera que a segurança vem em primeiro lugar.



MODERADO



Investidor que procura o equilíbrio entre segurança e lucro acima da média, com a maior parte dos seus investimentos em aplicações conservadoras.



ARROJADO



Investidor que entende que as oscilações e possíveis perdas em curto prazo são necessárias para que aproveite lucros mais altos. Esse perfil deseja ganhos que superem a média do mercado, mas ele deve já possuir uma reserva de emergência.

ONDE INVESTIR?

As opções para fazer seu dinheiro trabalhar por você são diversas:

TESOURO DIRETO

RENDA FIXA

COE (Certificado de Operações Estruturadas)

RENDA VARIÁVEL

FUNDOS DE INVESTIMENTO

PREVIDÊNCIA PRIVADA

DÚVIDAS QUE PODEM SURTIR NA HORA DA CONTRATAÇÃO:

Existe um valor mínimo para investir nos fundos disponibilizados pela Órama?

Para todos os fundos Órama não há valor mínimo de aplicação, assim o investidor tem acesso a produtos como o Órama DI, Órama Ouro e Órama Debêntures investindo o valor que quiser. Já para os fundos de outros gestores, é preciso checar o valor mínimo de aplicação, acessando as características específicas do fundo desejado em seu respectivo regulamento.

Existe algum custo para ter uma conta Órama?

Não há qualquer tipo de custo para ter uma conta Órama. Mas é importante lembrar que produtos como fundos de investimento têm taxa própria de administração e para operação de renda variável há o custo de corretagem.

Como acessar a plataforma white label da Afresp se o investidor já possui uma conta na Órama?

É fácil, basta enviar um e-mail para atendimento@orama.com.br solicitando alocação na base da Afresp.

É possível transferir investimentos de outra corretora para a Órama?

Sim, desde que a Órama tenha os produtos disponibilizados pela outra corretora. A Órama possui uma plataforma completa de produtos, com a maior variedade de fundos de investimento do mercado.



InvestAfresp



ÓRAMA
INVESTIMENTOS

LANÇAMENTO INVESTAFRESP + ÓRAMA

O lançamento da parceria entre o InvestAfresp e a Órama Investimentos foi feito, no dia 19 de agosto, por meio de uma live no canal da Afresp no YouTube, com um bate-papo entre o diretor Denis Mângia e o head comercial Hugo Azevedo sobre como investir com a taxa de juros atual. Eles também responderam dúvidas dos associados sobre o assunto. Se você não conseguiu acompanhar, confira o vídeo.



INVESTIDORES PREMIADOS

O novo serviço do InvestAfresp já é um sucesso e, como anunciado na live de lançamento, os três primeiros associados que o contrataram receberam prêmios, com patrocínio da SulAmérica, outra importante parceira do departamento. O primeiro cliente da plataforma ganhou um fone de ouvido JBL, já o segundo e o terceiro receberam uma cesta de chocolates Sweet Treats. Os premiados foram Pedro Ventura Esteves, Paulo Henrique do Nascimento e Oliver Christian Bruno Scheepmaker.



DEPOIMENTOS



**Paulo Henrique
do Nascimento**
AFR de Araçatuba

“Eu migrei parte dos meus investimentos para a Órama há uns dois meses por indicação de outro colega associado da Afresp também. Em contato com a Lara, a especialista de investimentos do InvestAfresp, fiquei sabendo da parceria e depois da live de lançamento migrei para a base da Afresp. Estou muito satisfeito com a Órama e penso que essa parceria pode trazer muitos benefícios aos associados. O principal deles é ter uma consultoria financeira isenta e comprometida com os objetivos de cada um. Além do que, através da Afresp, poderemos ter um atendimento na Órama ainda mais personalizado.”



Pedro Ventura Esteves
AFR de Sorocaba

“Achei muito boa e positiva a parceria que a Afresp fez com a Órama, pois é uma conceituada e experiente plataforma de investimentos com diversas opções de produtos para todo tipo de perfil e bolso de investidor. Ela é totalmente digital, muito intuitiva e fácil de usar e se precisar de ajuda, a Órama tem consultores à disposição para auxiliar na melhor escolha.”



**Oliver Christian
Bruno Scheepmaker**
AFR da Capital

“Os fundos de investimentos da Órama são muito interessantes, o que já me fez ingressar como cliente, ela tem um custo atrativo de taxa de corretagem de renda variável, se comparada às demais corretoras que oferecem essa possibilidade. Acredito que essa parceria será positiva. Assim que fiz a vinculação da minha conta com a base da Afresp, a assessoria de investimentos da corretora já me ligou procurando me auxiliar e entender minhas necessidades e expectativas em relação a investimentos. Isso já demonstra que o associado terá um suporte diferenciado.”

FAÇA SEU DINHEIRO RENDER MAIS COM O INVESTAFRESP E A ÓRAMA

Cadastre-se na Plataforma de Investimentos e conheça todas as opções de fundos:



Para esclarecer dúvidas e conhecer todas as vantagens do novo serviço,

a consultora Lara Maris, especialista em investimentos e previdência privada, passou a integrar a equipe do InvestAfresp para assessorar os associados com a excelência e qualidade Afresp de sempre.

☎ (11) 94183-6521

✉ investimentos@afresp.org.br

CONVÊNIOS



B I O
R I T M O
A C A D E M I A

DEPOIMENTOS DE QUEM USA NOSSO CONVÊNIO:

// Atualmente, quem utiliza a academia Bio Ritmo é o meu filho, desde janeiro/2020, e ele tem gostado muito. A academia Bio Ritmo dispensa comentários, é excelente, tanto a estrutura como seus profissionais capacitados. A equipe da Afresp, especialmente a Amanda, é sempre muito educada e super acessível para qualquer problema ou dúvida que se tenha. Um dos descontos oferecidos ainda permite a utilização de praticamente todas as unidades, com exceção das unidades corporativas, o que acaba tornando o plano bem vantajoso. //

Paulo Erick Lopes, associado da capital

// Utilizo o convênio da Afresp com a Bio Ritmo há 1 ano. Ter o desconto na mensalidade por conta do convênio foi decisivo na minha escolha pela academia. O desconto acabou sendo superior ao maior desconto que a academia oferecia para as pessoas que não possuem qualquer tipo de convênio. Estou muito satisfeito com a academia e com a Afresp. Espero que essa parceria dure por muito tempo, pois faz toda a diferença para nós, associados. //

Diego Rezk Calil, associado da capital

ACADEMIA COM DESCONTOS DE ATÉ 12% PARA ASSOCIADOS E DEPENDENTES!

Acesse www.conveniosafresp.org.br para obter seu desconto.



CUPONS DE DESCONTO DE ATÉ R\$ 450,00 NA COMPRA DE NOTEBOOKS, MONITORES E ACESSÓRIOS!

Acesse www.conveniosafresp.org.br e retire seu cupom



ACESSE WWW.CONVENIOSAFRESP.ORG.BR E CONFIRA ESSES E MUITOS OUTROS DESCONTOS.



APOSENTADOS

Foto: Shutterstock



RECADASTRAMENTO SEGUE TEMPORARIAMENTE SUSPENSO

por Aliana Brito

Por conta da pandemia da Covid-19, a obrigatoriedade do recadastramento segue temporariamente suspensa. A Portaria SPPrev nº 178, de 29 de junho de 2020, prorrogou a suspensão enquanto perdurar o estado de calamidade pública e a quarentena decretada pelo governo do estado.

Os serviços da SPPrev também seguem com realização em horário diferenciado. No momento, somente serão atendidos pedidos de habilitação de pensão por morte e beneficiários com pagamento suspenso. Esses serviços devem ser feitos, preferencialmente, por meio dos canais digitais da autarquia: o site www.spprev.sp.gov.br e o aplicativo. Em casos de impossibilidade de comunicação eletrônica, o atendimento presencial, realizado das 11h às 15h, deve ser, obrigatoriamente, agendado por meio dos telefones: 0800 777 7738 e (11) 2810 – 7050.

AFRESP E FOCAE-SP AJUÍZAM AÇÃO CONTRA NOVA ALÍQUOTA DE CONTRIBUIÇÃO PREVIDENCIÁRIA

por Aliana Brito

A Afresp e as demais entidades que compõem o FOCAE-SP (Fórum Permanente das Carreiras de Estado – São Paulo) ingressaram em 25 de junho uma Representação de Inconstitucionalidade no Tribunal de Justiça de São Paulo (TJSP), com pedido liminar contra a incidência da contribuição previdenciária de aposentados e pensionistas sobre a parcela dos benefícios que ultrapassam o salário mínimo (R\$ 1.045,00). A ação foi deferida pelo TJSP em 8 de julho, sendo acolhido na íntegra o pedido liminar constante na Representação de Inconstitucionalidade. No entanto, o Supremo Tribunal Federal (STF) suspendeu a decisão em 16 de julho. Assim, aposentados e pensionistas seguem sujeitos à nova alíquota de contribuição, porém o FOCAE constituiu uma nova banca de advogados que dará continuidade à ação judicial.

CHUTEIRAS PENDURADAS

02/06 Gilmar José Cola

02/06 João Augusto Valente De Castro Pereira

02/06 José Mauro Progiante

02/06 Tetsuo Kondo

17/06 Fernando Dos Santos Filho

17/06 José Maciel De Lima

17/06 José Pinto Pinheiro Neto

17/06 Lino De Mores Leme Neto

VIVÊNCIAS

DEDICAÇÃO À CAUSA ANIMAL

por Aliana Brito | Fotos: Acervo pessoal

“Querer ajudar é uma postura de vida, não uma mera vontade.”

Assim a AFR aposentada de São Bernardo do Campo Marlene Brasília Braga define a dedicação à causa animal. Ela sempre gostou muito de animais, mas o amor pela defesa e proteção nasceu há mais de 20 anos quando adotou seu primeiro gato. A partir daí passou a contribuir com instituições e, após aposentar-se, dedica parte de seu tempo para isso.

“Com a aposentadoria você fica mais atenta a essas coisas, mais meditativa e percebe como é importante essa luta pelos animais e pelo meio ambiente. A aposentadoria me trouxe essa vontade de estar mais próxima da natureza e entender que realmente é importante. E os animais fazem uma companhia fantástica para a gente.”

A associada contribui há mais de 10 anos com a ONG Associação Bem-Estar Animal Amigos da Célia (ABEAC), além de colaborar fazendo o transporte dos bichinhos. Uma das histórias mais marcantes em sua dedicação à causa animal foi o resgate da cadela Chiquinha, feito junto com uma amiga, há dois anos. O animal foi encontrado com todas as costelas quebradas e patas fraturadas e ficou internada por cerca de 3 meses para se recuperar.

“Foi um resgate muito significativo. Eu e minha amiga temos a guarda compartilhada dela. Na ocasião ela me chamou para ajudar a buscar a Chiquinha e a encontramos quase morta, não acreditamos que ela conseguiria se recuperar e agora é o nosso xodó. Ela costuma ficar três dias por semana comigo e dividimos todas as despesas, mas com a pandemia ela não tem vindo. A Chiquinha é uma fofura.”

Além da Chiquinha, a AFR tem quatro gatos, todos adotados. *“Tenho a convicção de que temos que adotar porque tem muitos bichinhos precisando de um lar. Quando adotamos mostramos que realmente amamos o animal e não a raça.”*

Para contribuir com a ABEAC, basta entrar no site da instituição e conferir a melhor maneira de ajudar, que pode ser com doações de produtos de cuidados e alimentos para os animais, além de ser possível também usar parte do que é gasto com cartão de crédito para reverter para a causa animal.



**ACESSE O SITE DA ABEAC
E CONTRIBUA!**



CULTIVO DE ORQUÍDEAS: CORES, BELEZA E PACIÊNCIA

por Aliana Brito | Fotos: Acervo pessoal

O cultivo de orquídeas exige duas coisas, além do amor por sua beleza: dedicação e paciência. E isso não falta ao AFR aposentado Shoji Kawazoe, que começou a se interessar pela planta ainda na ativa.

Influenciado por sua esposa, ele passou a se dedicar ao cultivo das flores há cerca de 20 anos. Assim, passaram a frequentar uma associação orquidófila, onde aprenderam a cuidar das orquídeas, e também participar de exposições em São Paulo e outros estados como Minas Gerais, Espírito Santo e Santa Catarina.

“Nós viajávamos aos finais de semana para exposições e com isso fizemos muitas amizades com pessoas que também cultivam e se dedicam às orquídeas. Isso é interessante e enriquecedor porque cada local tem suas espécies.”

Com a aposentadoria, o AFR passou a se dedicar um pouco mais ao cuidado das orquídeas. E o resultado de todos esses anos de dedicação é um orquidário repleto de cores, formas e beleza com cerca de duas mil plantas, entre espécies de Cattleyas e

Bulbophyllum, além de diversos troféus recebidos nos eventos em que participou expondo suas flores.

“A planta nos dá muita satisfação. Ela escolhe onde quer ficar, se quer mais sol ou se prefere sombra, isso influencia na floração e no cuidado e atenção que devemos lhe dar. Eu gosto muito de cuidar das orquídeas, pois as plantas nos acalmam e nos trazem alegria.”



O TEMPO PASSA....

Esta imagem registra o trabalho dos AFRs José Osvaldo Kurihara, Ataíde Higino de Cuba e Ivan Aurélio Ferrari de Senço em trailer da Secretaria da Fazenda, em Miguelópolis, em 1989. O registro é do acervo do AFR Ivan Aurélio Ferrari de Senço.



Essa seção tem por finalidade resgatar momentos da história da associação e da fiscalização. Se você tem alguma foto em que possa identificar alguns colegas, envie um e-mail para comunicacao@afresp.org.br

BOLETIM INFORMATIVO DO CONSELHO DELIBERATIVO Nº 57 - 1º DE AGOSTO/2020

por Rafael DeLuca | Fotos: Acervo Afresp

Em 1º de agosto, o Conselho Deliberativo da Afresp realizou, através de ferramenta de videoconferência, Reunião Ordinária na qual estiveram presentes 23 conselheiros titulares e 01 suplente, além de associados que acompanharam a reunião como ouvintes.



Os trabalhos foram conduzidos pelo Presidente do C.D., Luiz Carlos Tolo Junior, com apoio da Mesa Diretora, composta pelo Vice-Presidente Miguel Ângelo Carvalho da Silva, 1º Secretária Márcia Maria Marchetti do Couto e o 2º Secretário Pedro de Oliveira Abrahão.

A convite do C.D., também participaram do encontro os membros da Comissão Eleitoral 2020, composta por Ivan Neto Moreno (Presidente), Flávia Simonsen e Antônio Carlos Fernandes; e Luan Zacharias, diretor financeiro da Afresp que representou a Diretoria Executiva.

A reunião teve duração de 3 horas e tratou sobre os seguintes assuntos:

Alteração de Titularidade do Conselheiro Representante da DRT-14 – Osasco:

Tratou da oficialização da substituição de titularidade do conselheiro representante da DRT-14 (Osasco). Em virtude de transferência de delegacia do então titular, AFR Guglielmo Foa, o AFR Hélio Bandeira teve sua posse como novo conselheiro titular legitimada perante os membros do Conselho Deliberativo da Afresp.

Análise e votação das Atas da Reunião Extraordinária realizada em 24.06.2020 e Reunião Ordinária do dia 27.06.2020:

Foram analisadas e encaminhadas para votação em plenário as atas das reuniões realizadas pelo C.D. nos dias 24 (Extraordinária) e 27 de julho (Ordinária). Após deliberação, ambas as atas foram aprovadas por ampla maioria de votos.

Processo C.D nº 12/20 – Recurso de Reembolso da Amafresp - Processo Amafresp nº 1793964:

Refere-se ao recurso de reembolso apresentado por associada relativa à Amafresp, no qual busca ressarcimento por gastos com procedimento cirúrgico realizado com médico particular. Após apresentação de todo histórico do pedido, que anteriormente havia sido indeferido pela Diretoria Executiva, e do parecer da Comissão Técnica de Saúde do Conselho Deliberativo, composta pelos conselheiros Carlos Doro Filho (Presidente), Everaldo de Melo Brandão e Paulo Henrique do Nascimento, o recurso foi encaminhado para debate e votação em plenário, onde foi indeferido (negado) por unanimidade pelos conselheiros.

Processo C.D. nº 13/20 - Comissão Eleitoral - Eleições Virtuais da Afresp 2020:

O Presidente da Comissão Eleitoral, o AFR Ivan Neto Moreno, encaminhou e-mail ao Presidente do Conselho Deliberativo, solicitando homologação dos conselheiros para realização das eleições da Afresp deste ano de forma virtual.

A convite do Conselho Deliberativo, os membros da Comissão Eleitoral 2020 puderam apresentar alternativas e justificativas, além da viabilidade técnica para realização da votação das Eleições 2020 da Afresp de forma virtual por conta da pandemia de Covid-19.

Após explanação do Presidente da Comissão Eleitoral, houve também a explicação do parecer da Comissão Legislativa do C.D., composta pelos conselheiros Luciana Grillo (Presidente), Marcelo Henrique Yasuda Ketelhuth e Hugo Brandão Uchoa, que dispõe sobre a falta de previsão estatutária deste processo e seus possíveis impactos jurídicos.

Considerando a necessidade de assegurar a segurança jurídica para conferir legitimidade, direito universal ao sufrágio e garantia de personificação do voto por parte dos associados, o Presidente do C.D., Luiz Carlos Tolo Junior, utilizando prerrogativa regulamentar, retirou o assunto da pauta para encaminhamento do assunto ao escritório de advocacia contratado pela Afresp, FA Consultores/Farag Advogados Associados.

Com isso, o assunto foi encaminhado para que a Diretoria Executiva solicite ao referido escritório jurídico parecer técnico sobre o Estatuto Social e outras questões para garantir a legitimidade e a segurança jurídica de uma possível votação remota da entidade neste ano.

Demais assuntos:

Após o encerramento dos assuntos pautados, os conselheiros voltaram a apresentar suas impressões sobre as Eleições da Afresp para que o pleito eleitoral seja realizado de forma democrática e legítima para todos os associados.

A conselheira Ana Paula Galletta Machado (Capital) levou ao conhecimento de todos o andamento da PEC do Nome, proposta discutida por representantes da classe fiscal junto a deputados estaduais da Alesp que trata de unificação e equiparação da nomenclatura "Agentes Fiscais de Rendas", utilizada apenas no estado de São Paulo, e que poderia causar algum prejuízo com

possíveis alterações causadas pela reforma tributária nacional.

Ao encerrar a reunião, o Presidente do C.D., Toloí Junior, reafirmou o compromisso democrático do órgão em garantir a legitimidade e o cumprimento do Estatuto Social em todas as decisões em prol da Afresp e de seus associados.

Membros do Conselho Deliberativo presentes na Videoconferência:

Mesa Diretora: Presidente: Luiz Carlos Toloí Junior (Capital), Vice-Presidente: Miguel Ângelo Carvalho da Silva (Campinas), 1º Secretária: Márcia Maria Marchetti do Couto (Capital) e 2º Secretário: Pedro de Oliveira Abrahão (Capital). **Conselheiros Titulares:** Alexandre Lania Gonçalves (Araraquara); Ana Paula Galletta Machado (Capital); Carlos Augusto Gomes Neto (Capital); Carlos Doro Filho (Marília); Eduardo Gonçalves (Ribeirão Preto); Everaldo de Melo Brandão (São José dos Campos); Fernando Augusto Bellini (ABCD); Gerson Alanis Lamera (Piracicaba); Gilmar Domingos Macarini (Presidente Prudente); Hélio Bandeira (Osasco); José Rubens da Silva (Santos); Luciana Moscardi Grillo (Bauru); Marcelo Henrique Yasuda Ketelhuth (Capital); Miguel Siqueira (Taubaté); Paulo Henrique do Nascimento (Araçatuba); Pedro Ventura Esteves (Sorocaba); Sebastião Tadeu Vasconcelos (Franca) e Valter Gama Caldini (Guarulhos). **Suplente:** Luís Augusto Sanches (Jundiá).

BOLETIM INFORMATIVO DO CONSELHO DELIBERATIVO Nº 58 - 12 DE AGOSTO/2020

por Rafael DeLuca | Fotos: Acervo Afresp

Através de ferramenta de videoconferência, o Conselho Deliberativo da Afresp realizou, em 12 de agosto, Reunião Extraordinária na qual estiveram presentes 21 conselheiros titulares e 03 suplentes, totalizando 24 conselheiros, sendo apenas 23 conselheiros com direito de voto, além de 07 associados que acompanharam a reunião como ouvintes.



Os trabalhos foram conduzidos pelo Presidente do C.D., Luiz Carlos Toloí Junior, com apoio da Mesa Diretora, composta pelo Vice-Presidente Miguel Ângelo Carvalho da Silva, 1º Secretária Márcia Maria Marchetti do Couto e o 2º Secretário Pedro de Oliveira Abrahão.

A convite do C.D., também participaram do encontro os membros da Comissão Eleitoral 2020, composta por Ivan Neto Moreno (Presidente), Flávia Simonsen e Antônio Carlos Fernandes; e o Diretor Luan Zacharias (Financeiro) representando a Diretoria Executiva.

A reunião teve duração de 2 horas e tratou do seguinte assunto:

Processo C.D. nº 13/20 - Comissão Eleitoral - Eleições Virtuais da Afresp 2020:

Foi dada continuidade à discussão iniciada na Reunião Ordinária

realizada em 1º de agosto, na qual o Presidente do C.D., Luiz Carlos Toloí Junior, utilizando-se de prerrogativa regulamentar, retirou o pedido encaminhado pela Comissão Eleitoral para homologação do C.D., acerca da possibilidade de realizar eleições virtuais nas Eleições da Afresp 2020, tendo em vista a necessidade de assegurar a segurança jurídica e conferir legitimidade ao pleito, bem como garantir o direito universal ao sufrágio e a personalização do voto por parte dos associados.

Com isso, o Conselho Deliberativo encaminhou ofício no dia 3 de agosto à Diretoria Executiva a fim de solicitar parecer técnico junto ao escritório de advocacia FA Consultores/Farag Advogados Associados sobre a possibilidade de realização de votação remota (eleição virtual) neste ano à luz do Estatuto Social da Afresp e demais diplomas legais vigentes.

Iniciando a Reunião Extraordinária de 12 de agosto e após apresentação de histórico completo de pedido de homologação encaminhado pelo Presidente da Comissão Eleitoral, o AFR Ivan Neto Moreno, o Presidente Toloí Junior expôs ao plenário o parecer técnico encaminhado pelo escritório de Advocacia contratado da Afresp, o qual concluiu: "Não há subsídio legal ou estatutário que permita, neste momento, para que seja realizada qualquer alteração no processo eleitoral determinado pelo Estatuto da Afresp (análise realizada sobre os artigos 77, 80, 83, 87, 88, 91, 94, 95 e 101)".

Foi apresentado também o parecer técnico realizado pela Comissão Legislativa do C.D., composta pelos conselheiros Luciana Moscardi Grillo (Presidente), Marcelo Henrique Yasuda Ketelhuth e Hugo Brandão Uchoa, que, em concordância com o escritório, apontou impossibilidade estatutária deste processo, além de incertezas legais em casos de realização de votação virtual.

Depois das considerações do Presidente da Comissão Eleitoral, Ivan Neto Moreno, contrário aos pareceres, houve amplo debate por

parte dos membros do C.D., o assunto foi encaminhado para votação pela Mesa Diretora, e, por ampla maioria de votos, com apenas um voto contrário, os membros do Conselho Deliberativo decidiram pela não homologação da posição da Comissão Eleitoral sobre a possibilidade de realização de votação virtual das Eleições 2020.

Dessa forma, as Eleições 2020 serão realizadas de forma presen-

cial, conforme previsto no Estatuto da Afresp.

Ao término do encontro, Tolo Junior voltou a elogiar o trabalho realizado pela Comissão Legislativa, em especial da conselheira Luciana Moscardi Grillo, e também dos demais membros do órgão. Tolo ressaltou o papel fundamental do C.D. para proteção do Estatuto e de garantias de direitos da Afresp e de seus associados.

Membros do Conselho Deliberativo presentes na Videoconferência:

Mesa Diretora: Presidente: Luiz Carlos Tolo Junior (Capital), Vice-Presidente: Miguel Ângelo Carvalho da Silva (Campinas), 1ª Secretária: Márcia Maria Marchetti do Couto (Capital) e 2ª Secretário: Pedro de Oliveira Abrahão (Capital). **Conselheiros Titulares:** Alexandre Lania Gonçalves (Araraquara); Ana Paula Galletta Machado (Capital); Carlos Augusto Gomes Neto (Capital); Carlos Doro Filho (Marília); Eduardo Gonçalves (Ribeirão Preto); Everaldo de Melo Brandão (São José dos Campos); Gerson Alanis Lamera (Piracicaba); Gilmar Domingos Macarini (Presidente Prudente); Hélio Bandeira (Osasco); José Francisco de Almeida (Jundiaí); José Rubens da Silva (Santos); Luciana Moscardi Grillo (Bauru); Miguel Siqueira (Taubaté); Paulo Henrique do Nascimento (Araçatuba); Pedro Ventura Esteves (Sorocaba); Sebastião Tadeu Vasconcelos (Franca) e Valter Gama Caldini (Guarulhos). **Suplentes:** Tiago Gabriel de Oliveira (ABC); Victor Nuncio Aprile (Capital) e Márcio Fernandes Lima (Marília).

Regional não representada nesta reunião: São José do Rio Preto, devidamente justificada.

ENTRE EM CONTATO COM O CONSELHO DELIBERATIVO DA AFRESP: (11) 3886-8819 ou conselhodeliberativo@afresp.org.br

CLASSIFICADOS*



VENDA | APARTAMENTO NA CHÁCARA DAS FLORES

160 m², 4 dorm. (1 suíte), sala para 4 ambientes, armários embutidos, varanda, cozinha, despensa, área de serviço, playground e área de lazer completa | Valor: R\$ 950.000,00 / IPTU: R\$ 260,00 / Condomínio: R\$ 1.430,00 / Locação: R\$ 4.500,00 + IPTU e Condomínio | Contatos: 99971-2143 (Marinete)/ 99611-5353 (Rodrigo)



VENDA | APARTAMENTO NO BROOKLIN

Apartamento de 65m² | 3 dorms., 2 banheiros, sala para 2 ambientes, varanda, cozinha, área de serviço, 2 vagas de garagem definitivas, piscina, área de lazer completa e gratuita (churrasqueira e salão de festas), playground, sala de ginástica, bicicletário, 2 elevadores. Valor: R\$ 750.000,00/ IPTU: 10x R\$ 274,00 | Condomínio: R\$ 905,00/ Locação: R\$ 3.500,00 + IPTU e Condomínio | Contatos: (11) 99971-2143/ (11) 99611-5353 (Rodrigo)



VENDA | APARTAMENTO NO PQ. DOM PEDRO II

Ed. Guarany, 13º andar – Pq. Dom Pedro II | 100 m² | 1 salão principal | 2 salas | banheiro | cozinha | Excelente localização, próximo à Secretaria da Fazenda e ao Metrô Sé | Ótimo para escritório. | Valor negociável | Contato: (11) 98101-0924 (Tales)



VENDA / ALUGUEL | APARTAMENTO NO GUARUJÁ

Praia do Tombo, 88m², 3 quartos, 1 vaga, mobiliado | Aluguel (mensal): R\$ 2.500,00 | Venda: R\$ 400.000,00 | Contato: (11) 98264-0868 (Akiko)



VENDA | APARTAMENTO EM CATANDUVA

Condomínio Residencial Santa Cruz - centro de Catanduva, próximo à praça Nove de Julho | 230m² | duplex, sétimo e oitavo andar, comunicação interna através de uma escada de madeira de lei, 2 suítes e 2 dormitórios | Valor: R\$ 1.800.000,00 (aceita propostas) | Contato: (17) 99775-2810 ou (17) 3523-1678 (Laércio)



VENDA | RENAULT FLUENCE DYNAMIQUE

Veículo Renault | Modelo: Fluence Dynamique | Ano: 2015/16 | 61.000km rodados | Valor: R\$ 46.000,00 | Contato: (17) 99775-2810 (Laércio)



VENDA | APARTAMENTO NO GUARUJÁ

Apartamento na praia de Pitangueiras – Guarujá | a 100 metros da praia | 86m² | 3 quartos sendo um com suíte, 1 banheiro social, varanda integrada com sala e cozinha americana | vista para o mar | 1 garagem demarcada | Valor: R\$ 450.000,00 | Contato: (11) 98444-8719 (Mônica)

*Todas as informações nesta seção são de responsabilidade dos anunciantes (associados).

CONHEÇA AFRS QUE FAZEM A DIFERENÇA COM O FUNDAFRESP

por Flávia Sapienza | Fotos: Acervo pessoal

O Fundafresp completou 25 anos em 2020. Desde a sua criação, em junho de 1995, mais de 1.400 instituições sem fins lucrativos, que ajudam crianças, adolescentes e idosos em situação de vulnerabilidade social já receberam apoio do fundo por meio de suas doações mensais e editais.

Nesses 25 anos de história, o Fundafresp conseguiu doar mais de 21 milhões de reais e isso só foi possível por meio da união de pequenas doações mensais dos AFRs associados. Por isso, nesta edição do Jornal da Afresp, apresentamos dois AFRs e um pouco de suas histórias com o Fundafresp. Confira!

GUSTAVO MOURA Sede Regional de Sorocaba

“Aderi ao Fundafresp há muitos anos, logo que tomei conhecimento de sua existência. Os resultados que as doações estão fazendo são sentidos todo mês por muitas instituições no estado todo.

Se a situação nessa pandemia está complicada para a sociedade em geral, imagine a situação dessas entidades que têm de matar um leão por dia para sobreviver e continuar ajudando os que precisam (e precisam demais).

Indiquei algumas entidades ao longo desses anos, como o Centro Social São José aqui de Sorocaba, que faz um trabalho maravilhoso atendendo mais de mil crianças e adolescentes em situação de vulnerabilidade social. Os recursos serviram, nesse caso, para a cobertura de um galpão utilizado em cursos e atividades para crianças da periferia. **Cito esse exemplo apenas para demonstrar que você aí, AFR que está lendo esta matéria, pode trazer uma ajuda valiosa para uma entidade que você conhece** da sua cidade. Uma indicação sua pode ajudar a tirar uma entidade do sufoco.

O Fundafresp é a parte social da nossa carreira. É, num português simples, uma “vaquinha” em que cada um contribui com muito pouco, mas que fez e faz uma diferença gigantesca para as entidades sociais contempladas. Por que não contribuir com o Fundo de Assistência Social da nossa carreira? O custo é irrisório (um almoço por mês), o trabalho é seríssimo e ajuda demais entidades que prestam assistência a pessoas tão necessitadas. Ajude!”

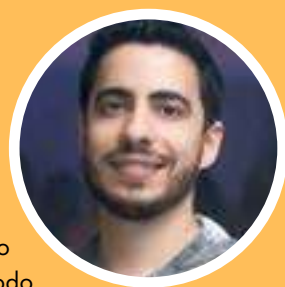

GERALDO BOCOLI Sede Regional de Campinas

“Participo do Fundafresp há muito tempo. Eu era conselheiro da Afresp quando foi criado esse importante instrumento de ajuda humanitária. Foi, na ocasião, um apelo a um grupo de colegas AFRs, tendo como embrião uma genial ideia do colega Sérgio Reinhardt, com quem tive o prazer de trabalhar na Delegacia Tributária de Jundiá. Esse número de colegas, no princípio reduzido, foi aumentando gradativamente quando outros colegas perceberam a seriedade do projeto e o alcance social que ele teria, **chegando atualmente a esse expressivo número de mais de 2.000 AFRs, que pode aumentar ainda mais.**

Tive a oportunidade aqui em Campinas de divulgar e encaminhar à direção do Fundafresp muitos pedidos apresentados por colegas, que foram atendidos. Destacaria, entre esses, as entidades Lar Campinense de Bem-Estar à Criança e ao Adolescente, Espaço Infantil Corrente do Bem, Amic – Amigos da Criança, Centro Espírita Fé e Amor e Casa da Criança Paralítica de Campinas, que prestam relevantes serviços a crianças carentes, conduzindo-as para uma vida melhor, com esperança de um futuro promissor.

Tenho certeza de que essa pequena quantia mensal que destinamos ao Fundafresp não nos fará falta. Então, colegas que ainda não participam desse belíssimo e respeitável projeto, venham conhecê-lo e dar também sua colaboração, afinal, **ajudar a quem precisa é um gesto de amor**, e essa pandemia tem nos ensinado que muitos esperam algo de nós, sejamos ‘Cirineus’ para eles. Grande abraço!”

QUER FAZER PARTE DO FUNDAFRESP?
ACESSE E SAIBA COMO:



CONFIRA AS ENTIDADES CONTEMPLADAS PELO FUNDAFRESP NO MÊS DE AGOSTO

DRT 2 – LITORAL

Cruzada das Senhoras Católicas

R\$ 4.000,00

Av. Conselheiro Nébias, 156 – Vila Nova – Santos/SP – CEP: 11015-000 – Tel.: 13-3232-6770

DRT 3 – VALE DO PARAÍBA

Associação dos Pais e Amigos dos Excepcionais de Cunha

R\$ 4.000,00

Av. Padre Rodolfo, 214 – Alto do Cruzeiro – Cunha/SP – CEP: 12530-000 – Tel.: 12-3111-3142

Associação das Senhoras Cristãs

R\$ 4.000,00

Rua Coronel Macedo, 41 – Centro – Cunha/SP – CEP: 12530-000 – Tel.: 12-3111-2235

DRT 4 – SOROCABA

Associação Amigos dos Autistas de Sorocaba - AMAS

R\$ 4.500,00

Rua Nova Odessa, 201 – Jd. Vera Cruz – Sorocaba/SP – CEP: 18055-360 – Tel.: 135-3222-4646

Infância Feliz

R\$ 4.000,00

Rua Florindo Floriam, 77 – Povo Feliz – Tietê/SP – CEP: 18530-000 – Tel.: 15-3282-1655

DRT 6 – RIBEIRÃO PRETO

Associação de Pais e Amigos dos Excepcionais de Altinópolis

R\$ 4.000,00

Avenida da Apae, 550 – Distrito Industrial – Altinópolis/SP – CEP: 14350-000 – Tel.: 16-3665-0031

DRT 7 – BAURU

Associação de Pais e Amigos dos Excepcionais de

Macatuba

R\$ 8.500,00

Av. Coronel Virgílio Rocha, 7-40 – Jd. Capri – Macatuba/SP – CEP: 17290-000 – Tel.: 14-3298-1221

DRT 8 – SÃO JOSÉ DO RIO PRETO

Associação Beneficente Irmã Elvira

R\$ 7.000,00

Rua Mato Grosso, 3766 – Vila São Vicente – Votuporanga/SP – CEP: 15505-185 – Tel.: 17-3421-5851

DRT 11 – MARÍLIA

Instituição Casa dos Velhos de Tupã

R\$ 4.000,00

Rua J. E. Ari Fernandes, 2535 – Vila Indústria – Tupã/SP – CEP: 17604-170 – Tel.: 14-3496-3210

Associação Bethel - Projeto Casa da Liberdade

R\$ 4.000,00

Rua Paiaquas, 968 – Centro – Tupã/SP – CEP: 17600-250 – Tel.: 14-3496-1647

Rede Voluntária de Combate ao Câncer de Tupã e Região

R\$ 4.000,00

Praça da Bandeira, 999 – Centro – Tupã/SP – CEP: 17600-901 – Tel.: 14-3496-8213

DRT 12 – ABCD/S.B. DO CAMPO

Criança Vida Nova

R\$ 10.000,00

Rua Dom Oscar Romero, 114 – Jd. das Orquídeas – São Bernardo do Campo/SP – CEP: 09854-350 – Tel.: 11-4358-2244

Instituição Cidade dos Meninos Maria Imaculada

R\$ 4.000,00

Rua Batávia, 280 – Pq. Novo Oratório – Santo André/SP – CEP: 09260-020 – Tel.: 11-4472-2146

FAÇA A DIFERENÇA VOCÊ TAMBÉM!

Sua contribuição mensal para o Fundafresp é destinada a ações indicadas pelos próprios associados da Afresp. Para participar e conhecer melhor a iniciativa, envie e-mail para fundafresp@afresp.org.br ou ligue para (11) 3886-8807.

A cota mínima é de apenas R\$ 38,42!





MOVIMENTO VIVA

MOVIMENTO VIVA E FEBRAFITE SEGUEM REALIZANDO LIVES SOBRE A REFORMA TRIBUTÁRIA

por Rafael DeLuca | Fotos: Acervo Afresp e Shutterstock

Para participar dos debates acerca dos projetos de reforma tributária postos à mesa no Congresso Federal, o Movimento Viva realizou outras seis lives durante os meses de julho e agosto em parceria com a Federação Brasileira de Associações de Fiscais de Tributos Estaduais (Febrafite) e com o veículo Congresso em Foco para aprofundamento e discussões técnicas com a participação de tributaristas e políticos diretamente envolvidos no cenário da reforma em Brasília.

PEC 110/2019

Tendo como pauta a Proposta de Emenda Constitucional 110/2019, atualmente em tramitação no Senado Federal, foi realizado no dia 6 de julho debate que contou com a presença de Rodrigo Spada, representante da Afresp e da Febrafite, e Luiz Carlos Haully, um dos idealizadores da proposta que prevê a unificação de nove tributos sobre consumo em um IVA-Dual. Além deles, compuseram a mesa de debate virtual o senador Roberto Rocha (PSDB-MA) e a secretária de governo do Rio Grande do Sul, Ana Amélia. Durante a live, Rodrigo Spada reforçou a necessidade de um sistema tributário que gere consumo, emprego e reduza as desigualdades sociais no país.

Reforma tributária solidária

Idealizada por entidades da classe fiscal nacional, a PEC 128/19, conhecida como “reforma tributária solidária” foi analisada em debate realizado em 20 de julho. Com a presença de Jandira Feghali (PCdoB-RJ) e do economista da Unicamp Eduardo Fagnani, a live apresentou detalhes do texto que prevê tributação sobre grandes patrimônios e riquezas. Representaram a classe fiscal o presidente da Fenafisco, Charles Alcântara, e Rodrigo Spada, que reforçou que as propostas em tramitação devem se atualizar levando em conta o cenário de crise econômica gerado pelo coronavírus.

Proposta de reforma tributária estadual do Rio Grande do Sul

Contando com a participação de Rodrigo Spada, Eduardo Leite (PSDB-RS), governador do Rio Grande do Sul, do secretário de Fazenda do estado sulista Marco Aurélio Cardoso, do auditor fiscal Giovanni Padilha, e do vice-relator da comissão de reforma tributária no Senado, Major Olímpio (PSL-SP), a live que aconteceu em 29 de julho discutiu o projeto de ICMS 2.0 que visa redistribuir

o peso da carga tributária relativa ao consumo, permitindo menor regressividade ao ICMS e aumento de competitividade de mercado ao estado gaúcho.

Unificação do PIS/Cofins

Para debater o Projeto de Lei 3887/20, primeira parte da proposta de reforma tributária encaminhada pelo governo federal que dispõe sobre a unificação do PIS e Cofins em um imposto único (Contribuição sobre Bens e Serviços - CBS), a live recebeu no dia 7 de agosto Rodrigo Spada, o deputado federal Mauro Benevides Filho (PDT-CE) e o secretário especial da Receita Federal, José Tostes Neto. Destacando a timidez da proposta, Rodrigo Spada apontou que o “debate político precisa avançar” para uma reforma que seja positiva para a sociedade. “O Brasil tem um modelo tributário anacrônico e disfuncional. O que esperamos da União é um papel de harmonização e condução dos debates”, pontuou.

Impacto de nova CPMF

Em 13 de agosto, o tema de debate foi o imposto sobre transações financeiras digitais defendido pelo ministro da Economia, Paulo Guedes, e definido por tributaristas como uma “nova CPMF”. Com a presença da economista Juliana Damasceno, dos deputados federais Alessandro Molon (PSB-RJ) e General Peternelli (PSL-SP) e do presidente da Afresp, Rodrigo Spada, foram elencados pontos negativos que viriam junto com o novo tributo, como informalidade financeira e aumento de evasão e elisão fiscal. Segundo Rodrigo Spada, a adoção de uma nova CPMF seria retrocesso.

Proposta do fisco para o fim de isenção para impostos sobre lucros e dividendos

Elaborada pelo Sindifisco Nacional, a proposição que reformula a tabela de Imposto de Renda, objetivando maior progressividade da tributação sobre renda no país, foi discutida no dia 31 de agosto e contou com a presença de Kleber Cabral, presidente do Sindifisco, Melina Rocha Lukic, coautora da proposta de IVA-Dual do IPEA, Alexis Fonteyne (Novo-SP), da senadora Kátia Abreu (PP-TO) e do presidente da Afresp, Rodrigo Spada, que elogiou a proposta e destacou que a reforma tributária deve ser um instrumento para reduzir as desigualdades sociais do país. “Nunca estivemos tão próximos de fazer uma reforma tributária e mudarmos o futuro do Brasil. A tributação sobre consumo é o principal gargalo, mas devemos combater também a desigualdade social.”

BALANÇO PATRIMONIAL EM 30 DE JUNHO DE 2020

ATIVO		PASSIVO	
CIRCULANTE	149.651.246,80	CIRCULANTE	19.807.694,74
Disponível	384.884,04	Provisão de Eventos a Liquidar	10.866.368,39
Caixa / Banco Conta Mov./Aplicações de Liquidez Imediata	384.884,04	Débitos de Op. De Assist. à Saúde	1.070.133,54
Aplicações Financeiras	114.370.719,28	Atendimentos em Outros Estados	19.103,43
Aplicações Vinculas a Provisões Técnicas	20.255.979,88	Outros Débitos Operacionais	0,00
Cotas de Fundos de Investimentos - ANS	20.255.979,88	Convênio Odontológico	6.822,11
Aplicações Não Vinculadas	94.114.739,40	Devoluções de Cotas/Coparticipação	1.130,75
Renda Fixa	94.114.739,40	Taxa de Administração Amafresp	1.043.077,25
Cotas de Fundos de Investimentos	80.377.122,63	Tributos e Encargos Sociais a Recolher	810.290,12
Outros Títulos de Renda Fixa - CDB	13.737.616,77	Tributos e Contribuições	272.863,80
Créditos de Oper. C/ Plano de Assist. à Saúde	27.002.317,02	F.G.T.S a Recolher	262.273,97
Plano Posterior/Coletivo por Adesão/Referência	23.841.800,18	COFINS E PIS Folha de Pagto a Recolher	10.589,83
Provisão Para Devedores Duvidosos	(2.694.900,62)	Retenções de Impostos e Contribuições	537.426,32
Coparticipação Amafresp	2.251.843,97	I.R.R.F a Recolher - Afresp	85.639,29
Provisão Para Perdas Sobre Crédito	(749.325,31)	I.R.R.F a Recolher - Amafresp	52.677,03
Contraprestação Corresponsabilidade Assumida	2.073.256,54	I.S.S a Recolher - Afresp	863,87
Outros Créditos de Operação com Planos de Saúde	2.804.147,33	I.S.S a Recolher - Amafresp	1.945,42
Provisão Para Perdas Sobre Crédito	(524.505,07)	CSLL a Recolher - Amafresp	417,30
Créditos Tributários e Previdenciários	1.897.745,81	PIS a Recolher - Amafresp	253,16
Crédito de Previdência Social	1.897.745,81	CSLL / COFINS E PIS a Recolher - Afresp	5.250,23
Bens e Títulos a Receber	790.556,64	CSLL / COFINS E PIS a Recolher - Amafresp	88.025,83
Almoxarifado	157.195,36	Contribuições Previdenciárias Retidas de Funcionários	288.507,55
Aluguéis a Receber	127.652,85	Contribuições Previdenciárias Retidas de Terceiros - Afresp	174,90
Adiantamentos	505.708,43	Contribuições Previdenciárias Retidas de Terceiros - Amafresp	13.671,74
Outros Créditos ou Bens a Receber	5.215.899,08	Débitos Diversos	6.407.813,16
Mensalidades Afresp	994.307,55	Obrigações com Pessoal	2.288.185,59
Mensalidades - Fundafresp	134.340,63	Fornecedores	4.119.627,57
Mensalidades - Seguro de Vida	2.050.149,44	Outros Débitos a pagar	653.089,53
Cia Vera Cruz Seguradora	979.727,51		
Taxa de Adm.Amafresp	1.043.077,25	PASSIVO NÃO CIRCULANTE	2.466.406,13
Outros Valores a Receber	14.296,70	Provisões	578.969,32
Provisão Para Riscos S/ Títulos e Créditos	(317.941,21)	Contingências Amafresp	542.320,77
Provisão Para Devedores Duvidosos	(317.941,21)	Contingências Trabalhistas	36.648,55
Despesas Antecipadas	307.066,14	DÉBITOS DIVERSOS	1.887.436,81
ATIVO NÃO CIRCULANTE	34.908.578,78	Fundafresp	845.910,10
Realizável a Longo Prazo	2.167.308,85	Mapfre Seguradora Vida e Previdencia	1.041.526,71
Aplicações Financeiras	96.920,07	PATRIMÔNIO LÍQUIDO	162.285.724,71
Títulos de Renda Fixa	96.920,07	Fundo Social	168.251,94
Créditos Tributários e Previdenciários	1.636.847,61	Reservas	162.117.472,77
Crédito Previdência Social	1.636.847,61	Reservas Patrimoniais	9.062.661,15
Depósitos Judiciais e Fiscais	2.070.388,78	Reservas Estatutárias	10.129.074,37
Depósitos Judiciais - Trabalhistas	2.070.388,78	Resultados Acumulados - AFRESP	78.565.657,77
INVESTIMENTOS	3.322.693,54	Resultados Acumulados - AMAFRESP	37.601.793,80
Imóveis destinados à Renda	3.322.693,54	Resultado do Exercício - AFRESP	1.554.546,37
IMOBILIZADO	27.380.752,98	Resultado do Exercício - AMAFRESP	25.203.739,31
Imóveis de Uso Próprio - Não Hospitalares	23.624.129,47		
Terrenos	6.127.037,32		
Edificações	17.177.563,59		
Obras Preliminares e Complementares	319.528,56		
Imobilizado de uso Próprio	2.591.260,95		
Bens Móveis - Não Hospitalares	2.591.260,95		
Instalações	671.651,08		
Máquinas e Equipamentos	288.808,53		
Equipamentos de Informática	227.941,49		
Móveis e Utensílios	1.234.673,80		
Veiculos	168.186,05		
Imobilizações em Curso	661.076,64		
Obras em Andamento	661.076,64		
Outras Imobilizações	504.285,92		
Benfeitorias em Imóveis de terceiros	504.285,92		
INTANGÍVEL	400.975,80		
Sistema de Computação	400.975,80		
TOTAL DO ATIVO	184.559.825,58	TOTAL DO PASSIVO	184.559.825,58

DEMONSTRAÇÃO DO RESULTADO JANEIRO A JUNHO DE 2020

	Sede	Regionais	Afresp	Amafresp	Consolidado
Contraprestações Efetivas de PL. de Assist. à Saúde	0,00	0,00	0,00	141.117.748,21	141.117.748,21
Contraprestações Líquidas	0,00	0,00	0,00	141.117.748,21	141.117.748,21
Contribuições Associativas	0,00	0,00	0,00	134.424.782,60	134.424.782,60
Corresponsabilidade Assumida - Convênio Reciprocidade				7.461.574,13	
(-) Contraprestação Co-responsabilidade Assumida - Atend. Outros Estados				(524.398,10)	
(-) Devoluções/Cancelamentos	0,00	0,00	0,00	(244.210,42)	(244.210,42)
Eventos Indenizáveis Líquidos	0,00	0,00	0,00	(110.462.890,07)	(110.462.890,07)
Eventos Indenizáveis (Rede Credenciada)	0,00	0,00	0,00	(118.609.243,83)	(118.609.243,83)
Recuperação de Eventos Indenizáveis (Glosas)	0,00	0,00	0,00	5.538.421,98	5.538.421,98
Recuperação de Despesas com Eventos Indenizáveis (Coparticipação)	0,00	0,00	0,00	2.564.232,29	2.564.232,29
Outras Recuperações				43.699,49	43.699,49
RESULTADO DAS OP. COM PLANOS DE ASSIST. À SAÚDE	0,00	0,00	0,00	30.654.858,14	30.654.858,14
RESULTADO BRUTO	0,00	0,00	0,00	30.654.858,14	30.654.858,14
Despesas Administrativas	(11.116.256,01)	(4.048.132,42)	(15.164.388,43)	0,00	(15.164.388,43)
Despesas com Pessoal Próprio	(6.528.422,09)	(2.165.654,21)	(8.694.076,30)	0,00	(8.694.076,30)
Despesas com Serviços de Terceiros	(1.943.635,47)	(116.901,64)	(2.060.537,11)	0,00	(2.060.537,11)
Despesas com Localização e Funcionamento	(1.896.959,25)	(1.609.947,94)	(3.506.907,19)	0,00	(3.506.907,19)
Despesas com Public. E Propag. Institucional	(37.682,73)	-	(37.682,73)	0,00	(37.682,73)
Despesas com Tributos	(357.331,54)	(114.652,95)	(471.984,49)	0,00	(471.984,49)
Despesas Adm. Diversas	(352.224,93)	(40.975,68)	(393.200,61)	0,00	(393.200,61)
Outras Receitas Operacionais	19.259.696,20	116.213,38	19.375.909,58	2.623.334,77	21.999.244,35
Contribuições Associativas	4.953.811,95	0,00	4.953.811,95	0,00	4.953.811,95
Administração Amafresp	8.509.113,54	0,00	8.509.113,54	0,00	8.509.113,54
Administração de Seguros	5.632.623,72	0,00	5.632.623,72	0,00	5.632.623,72
Outras Departamentais	144.237,07	116.213,38	260.450,45	0,00	260.450,45
Receitas Diversas	19.909,92	0,00	19.909,92	27.074,89	46.984,81
Taxa de Inscrição	0,00	0,00	0,00	276.399,00	276.399,00
Outras Receitas	0,00	0,00	0,00	2.319.860,88	2.319.860,88
Outras Despesas Operacionais	(3.144.245,31)	(56.939,57)	(3.201.184,88)	(8.617.172,76)	(11.818.357,64)
Provisão Para Perdas Sobre Créditos	(45.035,22)	0,00	(45.035,22)	(948.989,79)	(994.025,01)
Outras	(3.099.210,09)	(56.939,57)	(3.156.149,66)	(7.668.182,97)	(10.824.332,63)
Taxa de Adm. Amafresp	0,00	0,00	0,00	(8.509.113,54)	(8.509.113,54)
Taxa de Adm. Reciprocidade				(67.332,02)	
Despesas Judiciais	-	0,00	-	(14.993,68)	(14.993,68)
Despesas Associativas	(3.099.210,09)	(56.939,57)	(3.156.149,66)	0,00	(3.156.149,66)
(-) Recuperação de Outras Despesas Operacionais	0,00	0,00	0,00	923.256,27	923.256,27
Taxa de Adm. Amafresp	0,00	0,00	0,00	923.256,27	923.256,27
RESULTADO OPERACIONAL	4.999.194,88	(3.988.858,61)	1.010.336,27	24.661.020,15	25.671.356,42
RESULTADO FINANCEIRO LÍQUIDO	331.033,85	15.492,70	346.526,55	542.719,16	889.245,71
Receitas Financeiras	418.818,55	15.993,82	434.812,37	593.405,02	1.028.217,39
Despesas Financeiras	(87.784,70)	(501,12)	(88.285,82)	(50.685,86)	(138.971,68)
RESULTADO PATRIMONIAL	196.241,38	1.442,17	197.683,55	0,00	197.683,55
Receitas Patrimoniais	215.457,22	3.000,00	218.457,22	0,00	218.457,22
Despesas Patrimoniais	(19.215,84)	(1.557,83)	(20.773,67)	0,00	(20.773,67)
Resultado Não Operacional	-	0,00	-	0,00	-
RESULTADO LÍQUIDO	5.526.470,11	(3.971.923,74)	1.554.546,37	25.203.739,31	26.758.285,68



Rodrigo Keidel Spada
Presidente



Luan Zacharias Silva
Diretor Financeiro



Raquel Gonzalez de Almeida
CRC 1 SP 179645/O-8

AFRESP MOVIMENTA

Mantenha sua saúde física e mental por meio de aulas dinâmicas e desafiadoras disponibilizadas nas redes sociais da Afresp.

Não esqueça: sempre às quartas-feiras e aos sábados, às 9h.

Marque na agenda e venha com a gente.



@afresp_oficial



Afresp Regionais

