

# JORNAL DA Afresp

Ano 54 | Edição 409  
maio e junho 2019

## AMAFRESP

Amafresp expande programa Médico de Família.  
Confira! Pág. 04

## INVESTAFRESP

Agora o InvestAfresp também tem fundos de  
investimentos. Saiba mais. Pág. 23

## AFRESP MUSIC

Veja como foi a terceira edição do Festival.  
Pág. 28



## 2º APOSENTADOS NA ESTRADA

Companheirismo e muita diversão marcaram os  
cinco dias de passeio em Campos do Jordão



## INFORMAÇÕES

### Jornal da Afresp:

Órgão oficial da Associação dos Agentes Fiscais de Rendas do Estado de São Paulo  
Reconhecida de Utilidade Pública Estadual pela Lei nº 277, de 5/5/1949  
Reconhecida de Utilidade Pública Municipal pelo Decreto nº 40.019 de 1/11/2000  
CNPJ nº 62.635.990/0001-91 | Inscrição Municipal nº 1.005.705-6

### Edifício Sede:

Av. Brigadeiro Luís Antônio, 4843 | Jd. Paulista | São Paulo /SP  
CEP: 01401-002 | Telefone: 11 3886-8800 | E-mail: contato@afresp.org.br  
Site: www.afresp.org.br

## EXPEDIENTE

### Diretoria Executiva

**Presidente:** Rodrigo Keidel Spada  
E-mail: rodrigospada@afresp.org.br | (11) 3886-8811  
**1º Vice-Presidente:** Denis da Cruz Mângia Maciel  
E-mail: denismangia@afresp.org.br | (11) 3886-8906  
**2º Vice-Presidente:** José Roberto Soares Lobato  
E-mail: lobato@afresp.org.br | (11) 3886-8811  
**Secretária-Geral:** Vanessa Kazue Murayama  
E-mail: vanessakm@afresp.org.br | (11) 3886-8820  
**Secretária Adjunta:** Mara Aparecida Tomasetti  
E-mail: mara@afresp.org.br | (11) 3886-8897  
**1º Tesoureiro:** Luan Zacharias Silva  
E-mail: luansilva@afresp.org.br | (11) 3886-8824  
**2º Tesoureiro:** Renato Pei An Chan  
E-mail: renatochan@afresp.org.br | (11) 3886-8881

### Conselho Deliberativo

**Presidente:** Luiz Carlos Tolo Junior;  
**Vice-Presidente:** Miguel Angelo Carvalho da Silva;  
**1º Secretária:** Márcia Maria Marchetti do Couto;  
**2º Secretário:** Pedro de Oliveira Abrahão.

**Membros do Conselho:** Alexandre Lania Gonçalves;  
Ana Paula Galletta Machado; Antônio Lourenço Colli;  
Carlos Augusto Gomes Neto; Carlos Doro Filho; Eduardo  
Gonçalves; Everaldo de Melo Brandão; Fernando Augusto  
Bellini; Gerson Alanis Lamera; Gilmar Domingos Macarini;  
Guglielmo Foa; José Francisco de Almeida; José Rubens  
da Silva; Luciana Moscardi Grillo; Marcelo Henrique  
Yasuda Ketelhuth; Miguel Siqueira; Paulo Henrique do  
Nascimento; Pedro Ventura Esteves; Sebastião Tadeu de  
Vasconcelos; Valter Gama Caldini

### Diretorias da Afresp

Denis da Cruz Mângia Maciel (InvestAfresp e Regionais);  
José Roberto Soares Lobato (Assuntos Estratégicos); Luan  
Zacharias Silva (Administrativa, Financeira, Inovação  
e TI); Mara Aparecida Tomasetti (Recursos Humanos e  
Inscrição); Renato Pei An Chan (Amafresp); Vanessa  
Kazue Murayama (Comunicação, Eventos e Convênios).

### Diretorias Designadas

Carlos Roque Gomes (Jurídico); Cezar José D'Avoglio  
(Engenharia); João Alves Pereira (Esportes); José  
Elias Cavalcanti Netto (Assessoria Técnica); José  
Varkulja (Auditoria Interna); Julia Hideco Serikava  
(Previdência); Marta Maria de Alvarenga Freire  
(Planejamento); Rita de Cássia Aparecida Garcia  
(Aposentados); Ulysses P. Arêas (Assuntos Políticos)

### Diretores Regionais

ABCD: Rivaldo Ribeiro de Jesus  
Araçatuba: Leonam Mendes de Lima  
Araraquara: Thiago Martins  
Bauru: Raphael Augusto Zanra  
Campinas: José Lúcio Zambrotti Gomes Campos  
Franca: Maria Mercedes Ares Blas Rosa  
Guarulhos: Sandro de Moraes Peroni  
Jundiaí: Carlos Pinheiro do Nascimento  
Marília: Fernando Montaldi Marques  
Osasco: Felipe Brasileiro de Oliveira  
Piracicaba: Eneida Maria C. R. Rossin  
Presidente Prudente: Oscar Akira Oda  
Ribeirão Preto: Marcelo Fidelis Marques Mendes  
Santos: Carlos Alves Queiroz

São José do Rio Preto: Antonio Guarnieri Neto  
São José dos Campos: Valéria Sampaio Carrijo  
Sorocaba: Cleo de Araújo Ferreira  
Taubaté: Renato Patrício Novelletto Junior  
SEFAZ/Predião: Felipe da Silva Muñoz  
DRTC-I: Ivan Aurélio Ferrari de Senço  
DRTC-II: Guilherme Ponce de Leon Ieno  
DRTC-III: Alexandre Saleimen Nader

### Ouvidoria

Lauro K. Marin | Fones: 0800 550679 | 11 3886-8843  
| Fax: 11 3886-8852 | ouvidor@afresp.org.br

### Fundafresp

José Rosa (coordenador) | Fone: (11) 3886-8807 |  
fundafresp@afresp.org.br

### Expediente Jornal da Afresp - Comunicação

**Diretora de Comunicação:** Vanessa Kazue Murayama  
**Coordenador de Comunicação:** Marcus Vinícius Rocha  
Lacerda  
**Analistas de Conteúdo:** Felipe Nascimento,  
Leonardo Coelho e Luanna Martins  
**Revisão:** Gabriel Sales  
**Designers:** Carolina Tiemi e Paula Pereira  
**Periodicidade:** Bimestral  
**Tiragem:** 5.800 exemplares  
**Impressão:** Grupo Pigma  
**Circulação:** julho e agosto/2019  
**Redação:** Av. Brig. Luís Antônio, 4843 - São Paulo - SP  
CEP 01401-002 - Telefones: (11) 3886-8820/ 8927  
**E-mail:** contato@afresp.org.br

## CONTRIBUIÇÃO

O comunicado nº 07 de 2019, assinado pelo presidente Rodrigo Keidel Spada, determina as seguintes cotas para o mês de julho/2019: a) mensalidade Afresp = R\$ 117,57 (cento e dezessete reais e cinquenta e sete centavos), aumentando o valor anteriormente cobrado; b) cota Amafresp = R\$ 555,00 (quinhentos e cinquenta e cinco reais), aumentando o valor em R\$ 9,00 em relação ao mês anterior; c) cota Fundafresp = R\$ 38,42 (trinta e oito reais e quarenta e dois centavos), correspondentes à contribuição mínima de 20 (vinte) cotas no valor unitário de R\$ 1,9208 (janeiro/2019).

**Informamos ainda que os citados valores estão vigentes desde 01/07/2019.**

	Maio	Junho	Julho
Mensalidade da Afresp	104,33	104,33	117,57
Cota Amafresp	540,00	546,00	555,00
Cota Fundafresp	38,42	38,42	38,42

# EXPERIÊNCIA E UNIÃO RESSALTADAS

Nesta edição, o destaque são os aposentados! Representando mais de 50% de todo o corpo de associados, os AFRs que já dedicaram muitos anos de trabalho construindo o que a Secretaria da Fazenda é hoje, assim como construindo o que a Afresp é, estão na matéria de capa e em mais outras, como as que trazem as informações sobre o Almoço de Aposentados, que acontece bimestralmente na Sede, e sobre os eventos nas Regionais.

Pelo papel ainda relevante para a classe - como ficou demonstrado, por exemplo, pela participação expressiva na luta na Assembleia Legislativa de São Paulo durante mais de dois anos -, o realce no *Jornal da Afresp* é uma pequena demonstração da importância que o nosso público aposentado tem para a Associação e apenas uma amostra do nosso respeito e da nossa gratidão.

O sucesso do 2º Aposentados na Estrada, que aconteceu no mês de maio em Campos do Jordão, é prova de que, mesmo diante de um cenário negativo, não podemos esmorecer. Pelo contrário, o evento foi marcado pela presença de mui-

tos colegas, tanto da capital quanto do interior do estado, representando, assim, a união da categoria paulista.

Você também poderá conferir, nesta edição, o lançamento da nova cartela de investimentos do InvestAfresp, novidades da Amafresp e o resultado do Edital 001/2019 do Fundafresp, que distribuirá mais de 1 milhão de reais às entidades selecionadas.

Além de informações sobre o Prêmio Nacional de Educação Fiscal, que será organizado pela Afresp, e da cobertura da terceira edição do festival de música *Afresp Music*.

Tudo isso só comprova que juntos somos mais fortes.

**BOA LEITURA!**

## AMAFRESP EXPANDE PROGRAMA MÉDICO DE FAMÍLIA PARA CAMPINAS E REGIÃO

por Felipe Nascimento

O Programa Médico de Família Amafresp chegou em Campinas. Desde o fim do primeiro semestre deste ano, os filiados do plano de saúde contam com o apoio do Dr. José Marcelo Morelli, médico oficial da iniciativa na região. Capacitado para acompanhar os pacientes durante todas as fases da vida, o médico também é responsável por orientá-los sobre medidas de prevenção e tratamentos, fazer uma gestão completa e integrada da saúde do associado, evitando submetê-lo a exames e procedimentos desnecessários.

Dr. Morelli foi apresentado durante palestra realizada para cerca de 30 associados na regional de Campinas em junho, na qual falou sobre sua experiência e ressaltou a importância do relacionamento médico-paciente durante as diversas fases da vida, desde a infância até a velhice. Segundo o clínico geral, é fundamental que o médico de família conheça o histórico de saúde do paciente, bem como o histórico familiar para adotar as melhores condutas e suporte diante das necessidades médicas, inclusive sociais.

O AFR aposentado Adilson Monteiro Garcez, 73, esteve presente no encontro e afirma que os filiados ficaram bastante satisfeitos. Para ele, ter um profissional de referência à disposição traz mais rapidez, eficiência e confiança no atendimento. "Nós recebemos essa notícia com muita alegria, pois é muito interessante ter um médico mais próximo, que possa fazer um acompanhamento melhor, do que ir ao Pronto-Socorro sem necessidade. Às vezes, sentimos algum mal-estar que pode ser resolvido com bem menos do que a gente imagina", disse.



Apresentação do Dr. Morelli aos filiados de Campinas e região, realizada em junho.

O acompanhamento de um médico de família contribui para a criação de vínculo e melhora a qualidade de vida. Segundo o Ministério da Saúde, cerca de 80% dos casos atendidos por esse modelo são resolvidos sem a necessidade de encaminhamento para outros especialistas. "Com este programa, nossos filiados têm um gestor da sua saúde, alguém que evite a exposição a exames desnecessários, que conheça todo o seu histórico e prescreva medicamentos avaliando o corpo de maneira geral e não por especialidades", afirma o diretor da Amafresp, Renato Pei An Chan.

Disponível nas cidades de Bragança e Campinas, o Programa Médico de Família Amafresp visa disponibilizar um profissional de referência que dê suporte 24 horas, deixando o filiado assistido e confiante. "O programa vai ao encontro da nossa missão de oferecer um serviço acolhedor e eficiente, que já está sendo expandido para outras regionais", conclui Chan.

### PLANILHA DE CUSTOS AMAFRESP - 2019

MÊS	Consultas	Exames	Terapias	Internações	Atendimentos em outros Estados	Outros Atend. Ambulatoriais	Demais Desp. Assistenciais	Emergências Médicas	Convênio Odontolog.	Reembolso Odontolog.	Ressarc. ao SU
JAN	986.166,77	3.085.360,52	2.347.823,74	8.969.392,64	107.599,42	387.044,72	1.304.377,16	91.615,60	114.784,95	0,00	0,00
FEV	1.054.668,07	3.237.258,35	2.190.576,62	7.999.811,00	56.586,43	411.705,07	1.426.899,77	91.668,36	117.770,77	0,00	23.441,00
MAR	989.067,23	3.586.398,68	2.164.087,24	9.663.696,79	271.824,85	478.015,71	1.722.728,96	91.736,08	0,00	0,00	0,00
ABR	1.358.184,13	4.003.114,63	2.256.319,74	9.812.345,23	52.583,83	485.777,82	2.822.074,30	91.823,24	221.382,66	0,00	29.316,00
MAI	1.259.531,32	3.571.576,58	2.322.107,69	13.137.901,00	211.087,55	476.162,39	2.376.320,35	91.834,52	28.930,24	0,00	0,00
TOT.	5.647.617,52	17.483.708,76	11.280.915,03	49.583.146,66	699.682,08	2.238.705,71	9.652.400,54	458.677,80	482.868,62	0,00	52.757,00

# AMAFRESP CELEBRA NOVO CONVÊNIO DE RECIPROCIDADE COM A UNISAÚDEMS

por Felipe Nascimento

No último mês de maio, a Amafresp firmou um novo convênio de reciprocidade com a Caixa de Assistência à Saúde dos Servidores Públicos do Estado de Mato Grosso do Sul (UnisaúdeMS). A autogestão oferece assistência à saúde suplementar dos servidores estaduais mato-grossenses e seus dependentes e, atualmente, conta com cerca de 7 mil vidas, das quais 200 residem no estado de São Paulo.

“A Amafresp tem uma rede de prestadores muito qualificada e nossos departamentos administrativos prestam serviço de excelente qualidade. O início deste novo convênio só demonstra a confiança e o respeito que a nossa autogestão tem perante outros planos de saúde”, afirma Renato Pei An Chan, diretor da Amafresp.

## VOCÊ SABE O QUE É UM CONVÊNIO DE RECIPROCIDADE?

É uma relação jurídica estabelecida entre duas ou mais entidades de planos de saúde que permite a utilização recíproca de suas redes de assistência médico-hospitalar. Por exemplo, é por meio de um convênio de reciprocidade que o associado Amafresp consegue ter atendimento pela rede credenciada da Associação dos servidores fiscais do estado da Bahia (ASFEB), autogestão do fisco baiano.

Todo atendimento de reciprocidade é ressarcido pela associação de origem deste usuário para a associação onde ocorre o atendimento e, sobre este valor, é acrescida uma taxa de administração para a associação de destino. “A Amafresp possui convênio de



Reunião realizada entre a Amafresp e representante da UnisaúdeMS.

reciprocidade com todas as autogestões vinculadas à Febrafite e, para este serviço, a Amafresp cobra uma taxa de administração de 10% sobre o valor do procedimento. Mesmo não sendo o objetivo principal, esta receita ajuda a diminuir o valor da cota básica cobrada dos associados do nosso plano”, explica o diretor.

### ( REGIME CONTÁBIL - COMPETÊNCIA )

	Atend.Prestados Por Reciprocidade	Glosas geradas	Despesa com INSS	Devoluções Cotas	Descontos Obtidos	Cobrança Coparticipações	Cobrança Reciprocidade	Taxa ADM. 7,0%	<b>Despesa Total</b>	Qtde. de Cotas	Valor da Cota Real
0,00	1.245.298,44	(951.591,37)	51.820,29	19.269,14	(22.827,70)	(119.736,87)	(1.341.540,59)	1.231.036,23	<b>17.505.893,09</b>	35.970,50	486,67
,11	1.393.212,47	(850.758,44)	64.503,84	30.678,24	(0,74)	(42.497,70)	(1.497.940,44)	1.182.154,01	<b>16.889.736,79</b>	36.009,10	469,04
0,00	1.082.695,67	(741.064,30)	64.539,80	19.933,48	(11.591,75)	(846.352,02)	(1.168.925,36)	1.356.973,83	<b>18.723.764,89</b>	36.037,90	519,56
5,57	876.271,58	(1.020.775,42)	70.737,49	49.591,74	(87.827,52)	(68.237,22)	(975.639,73)	1.340.923,73	<b>21.317.966,80</b>	36.081,60	590,83
0,00	1.528.701,93	(875.081,47)	72.607,76	19.244,19	(22.798,34)	(80.246,41)	(1.963.750,67)	1.556.700,50	<b>23.710.829,13</b>	36.108,10	656,66
7,68	6.126.180,09	-4.439.271,00	324.209,18	138.716,79	-145.046,05	-1.157.070,22	-6.947.796,79	6.667.788,30	<b>98.148.190,70</b>		

\*Sujeito a alterações

# FUNDO DE RESERVA AMAFRESP E SEU PAPEL EM BENEFÍCIO DO FILIADO

por Felipe Nascimento

O Fundo de Reserva do nosso plano de saúde é a garantia financeira constituída pelos próprios filiados Amafresp para o pagamento de despesas médico-hospitalares nos períodos de sazonalidade. Além de manter o equilíbrio do valor da cota, o fundo também garante o pagamento com pontualidade das despesas assistenciais a toda rede credenciada nos meses de alta utilização do plano de saúde, ou seja, quando a receita de cotas não é suficiente para arcar com estes gastos.

Para evitar o aumento brusco do uso do benefício, os custos com consultas, exames ou internações nos períodos de pico e, conseqüentemente, o uso excessivo do fundo de reserva, a Amafresp desenvolve diversas ações. Dentre elas destacam-se uma gestão ostensiva de auditoria médica, negociação de diárias e o acompanhamento da utilização dos serviços de

saúde pelos usuários. Esta última proporciona informações importantes à equipe técnica para definir ações preventivas como campanhas de vacinação, orientação específica para algumas doenças e acompanhamento domiciliar, com visitas regulares de médico, enfermeira e assistente social.

Como resultado deste conjunto de ações, o saldo do Fundo de Reserva até o dia 12 de julho deste ano totalizou R\$ 29.090.713,07, sendo R\$ 15.165.883,75 aplicado em fundo vinculado à Agência Nacional de Saúde Suplementar (ANS) e R\$ 13.924.829,32 aplicados em bancos que trabalham com a Afresp. "A administração do fundo é feita de forma muito responsável. Nosso plano atende às exigências estabelecidas pela ANS e ainda temos um fundo sólido e sustentável, o que traz maior segurança aos nossos filiados", afirma o diretor da Amafresp Renato Pei An Chan.



Para saber mais detalhes sobre o Fundo de Receita Amafresp, consulte o Regulamento completo em nosso site:



CONVÊNIO S A F R E S P

LAZER

# PORTO SEGURO PRAIA

RESORT ALL INCLUSIVE

## 15% DE DESCONTO EM HOSPEDAGENS

Localizado na Praia de Curuípe, o resort conta com opções de lazer para todas as idades e está a apenas 5 km do aeroporto internacional de Porto Seguro e a 3 km do centro da cidade.

Apresente o voucher juntamente com a carteirinha/crachá da Afresp no momento da reserva e aproveite!

Mais informações em [pspresort.com.br](http://pspresort.com.br) ou pela Central de Reservas do hotel: (73) 3288-9330.

GASTRONOMIA

MISTRAL

### ATÉ 20% DE DESCONTO

A importadora de vinhos tem uma seleção especial de bebidas com descontos exclusivos para os associados e colaboradores da Afresp.

Imprima seu voucher com desconto em [www.conveniosafresp.org.br](http://www.conveniosafresp.org.br)

SAÚDE E BEM-ESTAR

e.Body

### 15% DE DESCONTO

Treinos personalizados de eletroestimulação muscular com sessão de apenas 20 minutos, 02 vezes na semana, promovendo resultados eficazes e saudáveis para o seu corpo.

Imprima seu voucher com desconto em [www.conveniosafresp.org.br](http://www.conveniosafresp.org.br)

EDUCAÇÃO

IFESP

### ATÉ 60% DE DESCONTO

Obtenha descontos em diversos programas de capacitação em língua francesa. Aprenda francês em tempo recorde sem sair de casa e de acordo com sua disponibilidade.

Imprima seu voucher com desconto em [www.conveniosafresp.org.br](http://www.conveniosafresp.org.br)

SAÚDE E BEM-ESTAR

TELEX APARELHOS AUDITIVOS

### ATÉ 40% DE DESCONTO

Aproveite o desconto em aparelhos auditivos da Telex. Ganhe 15% na compra de 1 (um) aparelho adaptação unilateral e 40% na aquisição do segundo aparelho em casos de adaptação bianual.

Imprima seu voucher com desconto em [www.conveniosafresp.org.br](http://www.conveniosafresp.org.br)



## FUNDAFRESP ENTREGA MAIS DE R\$ 1 MILHÃO A ENTIDADES PARTICIPANTES DO EDITAL 001/2019

por Felipe Nascimento

Mais uma vez, diversas entidades pelo estado de São Paulo poderão tirar seus projetos do papel. O Fundo de Assistência Social da Afresp (Fundafresp) inicia em julho a entrega da premiação às instituições contempladas pelo Edital 001/2019. Neste ano, dos 114 projetos enviados, 29 foram aprovados pela Comissão e receberão doações de até R\$ 50 mil para a execução de suas atividades.

Além das vencedoras, o Fundafresp contemplará com doações de R\$ 6 mil as demais entidades que participaram do edital, respeitando o interstício de dois anos. Ao todo, o fundo distribuirá R\$ 1.371.000,00 em doações entre as instituições, levando cada vez mais solidariedade e sorrisos a muitas crianças, adolescentes e idosos em situação de vulnerabilidade social.

“Cada AFR que começa a contribuir com o Fundafresp aumenta e reforça os elos desta corrente do bem. Quem poderia imaginar que conseguiríamos distribuir mais de um milhão de reais por ano somando contribuições que não chegam a R\$40,00? A solidariedade faz o milagre da mul-

tiplicação e chega até a vida de muita gente que necessita”, afirma o coordenador do Fundafresp, José Roberto Rosa.

O presidente da Afresp, Rodrigo Spada, parabenizou o trabalho e o empenho da Comissão na escolha dos projetos. “Esse trabalho realizado pelos AFRs é fundamental. O colega que vai doar para o Fundo quer saber como é feita a seleção das entidades, para onde a doação será destinada, como será usada e a verificação minuciosa de cada projeto é essencial para manter a credibilidade do Fundafresp. Parabéns a todos”, disse o presidente.

Há 04 anos, o Fundafresp premia instituições por meio de editais, apoiando projetos voltados para a realização de obras de ampliação ou reforma, compra de móveis, equipamentos ou implantação de uma nova atividade. “Desde então, diversos fatores têm contribuído para o crescimento do Fundo. Além das doações pontuais, o apoio a projetos estruturantes, bem como a maior aproximação das entidades com os AFRs, têm contribuído para maior visibilidade do Fundafresp”, pontuou Rosa.

**Você, associado que ainda não contribui, venha fazer parte dessa corrente e nos ajude a multiplicar sorrisos!  
Mais informações: fundafresp@afresp.org.br ou (11) 3886-8807**





# CONFIRA AS ENTIDADES CONTEMPLADAS PELO FUNDARESP

## DRT C I, II, III

**Lar da Criança Ninho de Paz** | São Paulo | R\$ 50.000,00 | Praça Heitor Levi, 07 – Tatuapé | CEP: 03316-070 | Tel: (11) 2097-1897

**Associação Maria Flos Carmeli** | São Paulo | R\$ 37.000,00 | Rua São Paulo, 269 – Liberdade | CEP: 01513-000 | Tel: (11) 3399-6256

**União dos Moradores e do Comércio de Paraisópolis** | São Paulo | R\$ 48.000,00 | Rua Itamotinga, 100 – Paraisópolis | CEP: 05706-340 | Tel: (11) 3739-2217

**AMIS – Associação Morumbi de Integração Social** | São Paulo | R\$ 50.000,00 | Rua Carvalho de Freitas, 1076 – Vila Andrade | CEP: 05728-030 | Tel: (11) 3538-0221

## DRT 2 – LITORAL

**Educandário Anália Franco** | Santos | R\$ 50.000,00 | Av. Ana Costa, 277 – Encruzilhada | CEP: 11060-001 | Tel: (13) 3229-8500

## DRT 3 – VALE DO PARAÍBA

**Creche Nova Vida** | Guaratinguetá | R\$ 44.500,00 | Praça Esmeralda, 106 – Jd. Aeroporto | CEP: 12512-240 | Tel: (12) 3133-9186

**Associação Humanitária Amor e Caridade** | Jacareí | R\$ 39.000,00 | Rua Cônego José Bento, 579 – Centro | CEP: 12308-530 | Tel: (12) 3951-0012

**Obra Social e Assistencial Maria Teresa de São José** | São José dos Campos | R\$ 18.000,00 | Rua Anna Ortega Traballi, 08 - Vila São Geraldo | CEP: 12213-215 | Tel: (12) 3931-4364

## DRT 4 – SOROCABA

**Associação Lugar de Amor e Restauração** | Votorantim | R\$ 27.500,00 | Rua Projetada, 740 – Jd. Novo Mundo | CEP: 18112-031 | Tel: (15) 3411-3990

**Associação Isabel Exel Boemer** | Sorocaba | R\$ 30.500,00 | Rua Alemanha, 135 – Jd. Europa | CEP: 18045-150 | Tel: (15) 3222-1190

## DRT 5 – REGIONAL CAMPINAS

**Lar Campinense de Bem Estar à Criança e ao Adolescente** | Campinas | R\$ 50.000,00 | Rua Martin Luther King Junior, 400 – Jd. Eulina | CEP: 13063-580 | Tel: (19) 3242-8066

**Associação Santa Rita de Cássia** | Capivari | R\$ 30.500,00 | Alameda Faustina Franchi Annicchino, 770 – Chácara São José | CEP: 13360-000 | Tel: (19) 3491-1543

**Associação de Atendimento à Pessoa com Deficiência Visual de Piracicaba – AVISTAR** | Piracicaba | R\$ 19.500,00 | Av. Antônia Pazzinato Sturion, 830 – Jd. Petrópolis | CEP: 13420-640 | Tel: (19) 3433-4525

## DRT 6 – RIBEIRÃO PRETO

**Instituto Espírita Paulo de Tarso** | Ribeirão Preto | R\$ 40.000,00 | Av. Presidente Castelo Branco, 2466 – Nova Ribeirânia | CEP: 14096-560 | Tel: (16) 3629-4644

**Casa Santo Expedito** | Bebedouro | R\$ 7.000,00 | Av. Amélia Bernardini Cutrale, 2500 - Novo Lar | CEP: 14701-550 | Tel: (17) 3345-1072

**Associação de Apoio à Criança e ao Adolescente de Batatais – Cantinho do Futuro** | Batatais | R\$ 17.500,00 | Rua Goiás, 363 – Riachuelo | CEP: 14300-000 | Tel: (16) 3761-7655

**CAMINHAR – Associação das Famílias, Pessoas e Portadores de Paralisia Cerebral de Franca** | Franca | R\$ 50.000,00 | Rua Ana Cláudia Lopes Diniz Coelho, 4161 – Jd. Piratininga | CEP: 14403-584 | Tel: (16) 3721-7033

## DRT 7 – BAURU

**Fraterno Auxílio Cristão** | Pederneiras | R\$ 12.000,00 | Rua Santa Lúcia, S-450 – Jd. Bela Vista | CEP: 17280-000 | Tel: (14) 3252-2809

**Casa da Esperança** | Bauru | R\$ 44.000,00 | Rua Alcino Pinheiro Chagas, 1-46 – Núcleo Fortunato Rocha Lima | CEP: 17066-742 | Tel: (14) 3238-6936

## DRT 8 – SÃO JOSÉ DO RIO PRETO

**Associação Anjo da Guarda** | São José do Rio Preto | R\$ 50.000,00 | Rua Antônio Munia, 1086 – Jd. Nazareth | CEP: 15054-160 | Tel: (17) 3363-4589

## DRT 9 – ARAÇATUBA

**Associação de Assistência ao Idoso do Município de Guaraçá** | Guaraçá | R\$ 9.500,00 | Rua João de Oliveira Costa, 9 – Centro | CEP: 16980-000 | Tel: (18) 3705-1604

**Instituto Empresarial de Apoio à Formação da Criança e do Adolescente – Pró Criança de Birigui** | Birigui | R\$ 45.000,00 | Rua Roberto Clark, 470 A – Centro | CEP: 16200-043 | Tel: (18) 3649-8006

## DRT 10 – PRESIDENTE PRUDENTE

**Lar dos Velhos São Vicente de Paulo de Presidente Bernardes** | Presidente Bernardes | R\$ 46.000,00 | Rua Miguel Maturano Munhoz, 264 – Vila Santa Izabel | CEP: 19300-000 | Tel: (18) 3262-1916

### DRT 11 – MARÍLIA

**Centro de Convivência de Manduri – José Luiz Muller de Godoy Pereira** | Manduri | R\$ 50.000,00 | Rua Bahia, 103 – Centro | CEP: 18780-000 | Tel: (14) 3356-1788

### DRT 12 – ABCD

**Congregação de São João Batista – Casa das Crianças Menino Jesus** | São Bernardo do Campo | R\$ 47.500,00 | Rua Dr. José Ória, 444 – Vila Planalto | CEP: 09890-030 | Tel: (11) 4341-6006

### DRT 13 – GUARULHOS

**Instituto Amor Misericordioso** | Mogi das Cruzes | R\$ 50.000,00 | Rua Prof. João Gualberto Mafra Machado, 18 – Vila Brasileira | CEP: 08738-510 | Tel: (11) 4722-6428

### DRT 14 – OSASCO

**Associação de Pais e Amigos dos Excepcionais de Itapevi** | Itapevi | R\$ 50.000,00 | Travessa dos Cajuzeiros, 220 – Chácara Nova Itapevi | CEP: 06690-255 | Tel: (11) 4142-1423

### DRT 15 – ARARAQUARA

**Lar Escola Redenção** | Araraquara | R\$ 50.000,00 | Av. Francisco Sampaio Peixoto, 372 – São José | CEP: 14800-530 | Tel: (16) 3322-4992

### DRT 16 – JUNDIAÍ

**Associação de Pais e Amigos dos Excepcionais de Mogi Mirim** | Mogi Mirim | R\$ 50.000,00 | Av. Jacareí, 585 – Jd. 31 de Março | CEP: 13801-020 | Tel: (19) 3862-3497



## FUNDAFRESP EM AÇÃO: APAE GUAPIARA

por Felipe Nascimento

Há 20 anos, a Associação de Pais e Amigos dos Excepcionais de Guapiara (APAE), no interior de São Paulo, desenvolve um trabalho direcionado à melhoria da qualidade de vida de pessoas com deficiência, necessidades educacionais especiais e em situação de vulnerabilidade social. Entidade filantrópica e sem fins lucrativos, a organização atende atualmente 68 pessoas, entre crianças, adolescentes e adultos, oferecendo atividades de informática, artes, teatro, música, educação física, além de realizar oficinas de pinturas, reciclagem, cuidados com higiene pessoal e jardinagem.

Com o objetivo de assegurar a qualidade dos serviços prestados na cidade e reforçar a assistência aos usuários durante a realização das atividades socioeducacionais, a instituição se deparou com a necessidade de adquirir um novo mobiliário e melhorar o espaço físico. E foi por meio da indicação do AFR Donizete Basilio que a APAE Guapiara se inscreveu para concorrer ao Edital 001/2018 do Fundafresp.

Após a análise criteriosa da documentação pela Comissão

do Fundo, a entidade foi contemplada com R\$33.000,00 para tirar o projeto do papel. A notícia da premiação foi recebida com muita alegria. “A doação do Fundafresp foi muito importante para a APAE de Guapiara. Por meio dos recursos recebidos, nós conseguimos melhorar áreas importantes da entidade. Agora, contamos com um espaço fechado, livre da chuva e do frio, para a realização diária de ações e atividades que visam protagonismo da pessoa com deficiência”, comemora Katia Aparecida Farolli Martins, diretora pedagógica e coordenadora do projeto.

As doações também contribuíram para a reforma de outro espaço, destinado a uma cozinha funcional, além da aquisição de 30 mesas com 04 cadeiras cada. “Todas essas conquistas só são possíveis graças ao olhar diferenciado de empresas que possuem projetos como o Fundafresp. Estas iniciativas, somadas às atividades realizadas pela APAE, com certeza fortalecem a autoestima, a autonomia e a autogestão de nossos usuários, garantindo uma vida mais saudável e igualitária”, concluiu Katia.

## CLASSIFICADOS\*



### VENDA | CHÁCARA EM TATUÍ

Chácara em Tatuí | A 140km da capital. Fácil acesso pela rodovia Castelo Branco | Área total de 10mil m², construída 340m² | Excelente estrutura civil e cômodos amplos (sala de jantar e estar, 3 dormitórios, 3 banheiros) | Pomar, poço artesiano, piscina, churrasqueira e área de lazer | Falar com Elis (15) 99644 2691



### ALUGUEL PARA TEMPORADA | SOBRADO NO GUARUJÁ

Jd. Virgínia | 150m da orla | Acomodações para 10 pessoas ou 15 pessoas | 2 Suítes com varanda | 2 Dormitórios (com ar condicionado) | Cozinha | Sala de jantar | 2 Banheiros sociais e 1 Banheiro de piscina | Área de serviço | Garagem para 4 carros | Churrasqueira | Mesas de jogos, cadeiras, guarda-sol e cooler | Falar com Cláudia: 11-98448-2986 ou Laís: 11-97049-6182

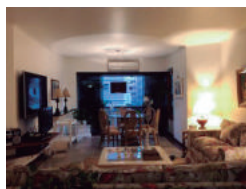

### VENDA | APARTAMENTO NA ENSEADA – GUARUJÁ

150m da praia | Propriedade à beira do Rio Tatuí e próxima à cidade | 1 Apartamento por andar | Área total de 349,73m² | 3 Dormitórios, sendo 2 suítes | Salas de almoço e visita | Lavabo | Cozinha | Área de serviço e quarto de empregada (suíte) | 2 Vagas de garagem | Quarto de despejo | R\$ 650 mil | Falar com Drausio (11) 99976-3308



### VENDA | APARTAMENTO NA CHÁCARA DAS FLORES

160 m² | Face norte | 4 Dormitórios (1 suíte) | Sala para 4 ambientes | Dependências para empregada | Armários embutidos | Varanda | Cozinha | Despensa | Área de serviço | Playground e área de lazer completa | Valor: 900 mil | Falar com Marinete: 99971-2143 ou Rodrigo: 99611-5353



### VENDA | APARTAMENTO NO CENTRO DE JUNDIAÍ

Apartamento no centro de Jundiá | 150m², 1 suíte com banheiro, 2 dormitórios, cozinha ampla e 2 vagas na garagem | ótima localização | Rua Cel. Leme da Fonseca nº 426 - Apto 32 | Falar com Antonio Arnaldo Granzotto (16) 3331-4422 / (16) 99793-0567



### VENDA | VEÍCULO TOYOTA

Modelo RAV 4 TOP | Ano 2015/2015 | 54.125km rodados | Valor R\$ 90.900,00 | Falar com Léo (15) 99709-5400

\*Todas as informações nesta seção são de responsabilidade dos anunciantes (associados).

## SAUDADES

Com pesar, a Afresp comunica o falecimento dos seguintes colegas:

07/03/2019	Eddie Martinez	90 anos	Santos
09/03/2019	José Messias Giatti	80 anos	São Paulo
13/03/2019	Geraldo Antônio Piccin	86 anos	Limeira
17/03/2019	Dênis Gonçalves Franca	70 anos	Indaiatuba
20/03/2019	Wanderley Nogueira	71 anos	Indaiatuba
23/03/2019	José Roberto	88 anos	Atibaia
26/03/2019	Walter Navikas	81 anos	Itanhaém
01/04/2019	Avedis Kassardjian	92 anos	São Paulo
01/04/2019	Wagner Antônio Valentino	83 anos	São Paulo
05/04/2019	Luiz de Matteo Ferraz de Oliveira	87 anos	Rio Claro
10/04/2019	Marco Aurélio Machado de Melo	90 anos	São Paulo
13/04/2019	Massao Leoncio Matsumoto Kagohara	63 anos	São Paulo
20/04/2019	Milton José Fornazari	77 anos	Mirandópolis
20/04/2019	Astrogildo Terras	88 anos	Santos
08/05/2019	Luiz Fernando de Carvalho Accacio	82 anos	São Paulo
31/05/2019	Luiz Waldemar Zuolo	90 anos	São Paulo
04/06/2019	Sérgio Paschoal Savioli	83 anos	São Paulo
04/06/2019	Denise Machado Ferreira	83 anos	Santos
05/06/2019	Luiz Carlos da Costa	68 anos	Cardoso
06/06/2019	Luiz Gonzaga Antunes Santos	82 anos	Guaratinguetá
09/06/2019	Rosa Elisabeta Palladino Mendes	95 anos	São Paulo
13/06/2019	Manoel Henrique Ribeiro	80 anos	Fernandópolis
24/06/2019	Oswaldo Lourenço Pastre	74 anos	Araraquara



## PRÊMIO NACIONAL DE EDUCAÇÃO FISCAL 2019 O OSCAR DA CIDADANIA!

por Luanna Martins

O Oscar da Cidadania está de volta! No dia 19 de junho, foi lançada a abertura das inscrições para o Prêmio Nacional de Educação Fiscal 2019, conhecido por valorizar as melhores iniciativas que trabalham a importância social dos tributos. A solenidade aconteceu no hotel Maksoud Plaza, na capital paulista, após o encerramento do 4º Congresso Luso-Brasileiro de Auditores Fiscais. O lançamento contou com a participação do Presidente da Afresp e Coordenador-Geral do Prêmio, Rodrigo Spada; do Presidente da Febrafite, Juracy Soares; do Coordenador-Geral de Desenvolvimento Institucional do Tesouro Nacional, Vinícius Neiva; do Superintendente-Adjunto da Receita Federal da 8ª região fiscal, Marcelo Barreto de Araújo; do Coordenador da Educação Fazendária da Escola Nacional de Administração Pública (Enap), Carlos Eduardo dos Santos; e do atual Ministro da Educação, Abraham Weintraub, que falou sobre a importância da educação fiscal para o país. “A educação fiscal é necessária para que a população compreenda a importância da contribuição para uma boa atuação do estado”, declarou o Ministro durante o evento.

Criado em 2012 pela Federação Brasileira de Associações de Fiscais de Tributos Estaduais (Febrafite), o prêmio é considerado um dos mais importantes do País, uma vez que

reúne, anualmente, escolas, instituições, empresas de comunicação e profissionais de imprensa interessados no tema e na participação social para mudanças no sistema de tributos do Brasil. Uma das novidades deste ano é que os profissionais e amadores da área de tecnologia e organizações públicas, privadas ou do terceiro setor, que desenvolvam ou financiem aplicativos, jogos ou programas aplicados à educação fiscal, poderão inscrever seus projetos.

A premiação está em sua oitava edição e é realizada pela Febrafite, em parceria com a Escola Nacional de Administração Pública (Enap), o Programa Nacional de Educação Fiscal (PNEF) e a Secretaria da Receita Federal do Brasil. A iniciativa conta também com o apoio institucional dos Ministérios da Economia (ME) e da Educação (MEC), do Conselho Nacional de Política Fazendária (Confaz), do Centro Interamericano de Administrações Tributárias (Ciat), e de diversas outras entidades governamentais e não-governamentais. Este ano a Afresp está à frente da organização do evento, que acontecerá no dia 29 de novembro, na sede da Associação.

O patrono desta edição é o cartunista e pai da Turma da Mônica, Maurício de Sousa. Acesse o vídeo oficial do prêmio por meio deste QR code:



# + DE R\$ 50 MIL EM PRÊMIOS!

## PERÍODO DE INSCRIÇÕES:

- ♦ CATEGORIA ESCOLAS E INSTITUIÇÕES: **até 10 de agosto**
- ♦ CATEGORIA TECNOLOGIA: **até 10 de outubro**
- ♦ CATEGORIA IMPRENSA: **até 10 de outubro**

## CATEGORIAS:

- ♦ Escolas: Educação Infantil, Ensino Fundamental e Ensino Médio (públicas e privadas)
- ♦ Instituições: universidades, Organizações Não Governamentais (ONGs), prefeituras, secretarias municipais e demais instituições da iniciativa pública e privada
- ♦ Imprensa: profissionais de comunicação com atuação em mídia (imprensa, TV, rádio ou internet) e estudantes universitários do curso de Jornalismo com reportagens publicadas em órgãos laboratoriais
- ♦ Tecnologia: amadores, profissionais e organizações públicas, privadas ou do 3º setor, que desenvolvam ou financiem aplicativos, jogos ou programas aplicados à educação fiscal



Prêmio  
Nacional de  
Educação  
Fiscal 2019

#OSCAR  
da cidadania

[www.premioeducacaofiscal.org.br](http://www.premioeducacaofiscal.org.br)

Iniciativa:



Organização:



Parceiros:



# APOSENTADOS



## 2º APOSENTADOS NA ESTRADA ACONTECE EM CAMPOS DO JORDÃO

por Luanna Martins

Mesmo no frio intenso de Campos do Jordão, que variou dos 9°C aos 14°C, o calor humano, marcado pela união e companheirismo dos colegas AFRs aposentados, foi predominante no 2º Aposentados na Estrada, que aconteceu entre os dias 16 e 20 de maio. Apesar de alguns dias de chuva, os associados e familiares puderam conhecer os principais pontos turísticos da cidade e aproveitaram a deliciosa gastronomia, marcada por elementos típicos da região serrana, como os vinhos, queijos e chocolates. O passeio foi organizado pela Diretoria de Aposentados da Afresp, com apoio das DRTC's I, II, III e Prediã.

O passeio foi organizado pela Diretoria de Aposentados da Afresp, com apoio das DRTC's I, II, III e Prediã. O casal de Ribeirão Preto, AFR Eduardo Gonçalves e sua esposa, Terezinha Gonçalves, junto há mais de 40 anos, disse que os eventos e atividades realizadas para os aposentados têm sido cada vez mais interessantes e que, sempre que possível, faz questão de participar. "Esse é o momento que a gente tem para reencontrar os amigos, dar risada e relembrar os velhos tempos", comentou Eduardo, que também faz parte do Conselho Deliberativo da Afresp.



Aposentados visitam o Parque Amantikir



Eduardo e Terezinha Gonçalves (Ribeirão Preto)

## DO PARQUE AMANTIKIR AO MOSTEIRO DAS IRMÃS BENEDITINAS

Os dias começavam logo cedo. Após o café da manhã, os associados interessados podiam optar pelos passeios aos pontos turísticos de Campos, como o Parque Amantikir, o Mirante Alto da Boa Vista, o Mosteiro das Irmãs Beneditinas e a Casa de Xilogravura. Durante esse último passeio, o casal de Bauru, AFR Ademar Martinez e sua esposa Marlene Martinez, conheceu as principais coleções de xilógrafos do Brasil e de países da Europa e da Ásia, além de um grande acervo sobre a importância da xilogravura nos meios de comunicação, parte da mostra "Da Xilo ao Chip". Ao final da visita, pausa para a compra de malhas e agasalhos na Galeria Vila Capivari, principal feirinha da cidade.

Um dos passeios mais disputados foi ao Palácio da Boa Vista, hospedagem de veraneio do Governador do Estado e acervo de mais de 2 mil peças, entre mobiliários dos séculos XVII ao XX, porcelanas, peças religiosas e esculturas. Como não eram permitidas fotos na parte interna do prédio, ficou apenas na memória um trecho da importante história de cada artefato exposto.

Para aqueles que desejaram passar mais tempo dentro do hotel, atividades também não faltaram: teve aula de dança de salão, recital de piano e soprano, ginástica laboral e até oficina de WhatsApp! Além disso, foram organizadas duas sessões Oscar 2019, com apresentação dos filmes premiados Nasce uma Estrela, com Lady Gaga e Bradley Cooper, e Bohemian Rhapsody, que conta a história de Freddie Mercury e da banda Queen.



Ademar e Marlene Martinez (Bauru)



Apresentação de piano e soprano animada a noite de quinta-feira



Alcides e Ângela Antonelli (Bauru)



Aula de Dança de Salão



Sessão Oscar 2019

## NOITE DO FONDUE

Na sexta à noite, os aposentados apreciaram o tradicional fondue da região. O restaurante escolhido foi o Cantinho da Serra Grill, em uma das principais avenidas da cidade, a Macedo Soares. Muitos casais participaram do jantar, o que tornou a noite ainda mais romântica.



Casais aproveitam a noite do fondue

## QUALIDADE DE VIDA NA TERCEIRA IDADE

Convidado pela Amafresp, o Dr. José Roberto Kater, médico antroposófico, ginecologista obstetra e acupunturista, ministrou no sábado de manhã a palestra "Segredos da Longevidade Saudável", elencando uma série de dicas sobre a importância da alimentação para a prevenção de doenças e para um estilo de vida mais vigoroso.

Dentre os pontos destacados pelo especialista, um deles é a necessidade de, além da alimentação adequada, um bom estilo de vida, com capacitação física e mental. "É importante que façam a ingestão de pelo menos 2 litros de água diariamente, além de manterem a mente exercitada, com a prática da leitura e de exercícios físicos", explicou o Dr. Kater. Ao final da palestra, o Diretor da Amafresp, Renato Chan, realizou o sorteio de um voucher no valor de R\$ 200 para os participantes.



A AFR aposentada da capital, Christina Zeitonlian, foi a vencedora

A noite de sábado foi mais que especial. Ao som de música ao vivo, os aposentados curtiram o baile, lembrando ritmos famosos das décadas anteriores, como os clássicos Abba, Bee Gees e Beatles. Na hora do samba, a maioria dos que estavam presentes caíram na dança e a AFR Carmen Queiroz, da capital, fez o maior sucesso ao cantar a famosa música Não deixe o samba morrer, de Alcione.



Carmen Queiroz (Capital)

A Diretora de Aposentados da Afresp, Rita de Cássia Garcia, agradeceu a presença de todos e falou sobre o conceito e a essência do evento. "O Aposentados na Estrada é pensado com um carinho especial, com o objetivo de proporcionar a vocês dias de conforto e alegria, rodeados dos familiares e colegas", disse.

No domingo, para fechar as atividades da viagem, os aposentados participaram da Noite do Bingo, onde foram sorteados prêmios e valores em dinheiro, arrecadados pelos próprios associados durante a brincadeira. As colegas Nilce e Maria José, ambas da capital, disseram que a atividade fechou, com chave de ouro, o 2º Aposentados na Estrada!



Diretores e conselheiros participam do 2º Aposentados na Estrada



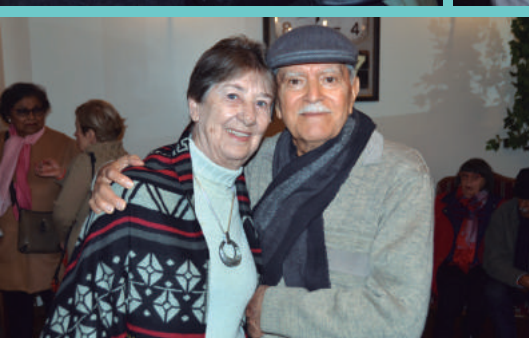

ACESSE A GALERIA COMPLETA DO 2º APOSENTADOS NA ESTRADA, EM CAMPOS DO JORDÃO:



# VIVÊNCIAS



## UMA EXTENSA CONTRIBUIÇÃO PARA O SERVIÇO PÚBLICO

por Luanna Martins

Tiago de Paula Araújo tem história para contar. Com 77 anos, o AFR aposentado da capital, que hoje possui um escritório de advocacia especializado em Direito Tributário, começou no mercado de trabalho em uma área diferente. Primeiro formou-se em Matemática, em 1971, e trabalhou no Instituto de Energia Atômica da USP, além de ter dado aulas como professor de matemática em escolas do estado. Tiago também se formou em Direito pela Faculdade do Largo São Francisco e entrou na fiscalização em 1982, por meio da primeira turma do concurso prestado três anos antes, em 1979. Desde então iniciou a construção de uma carreira memorável dentro do fisco paulista.

Além de trabalhar na fiscalização interna e externa da Secretaria da Fazenda (Sefaz), Araújo foi assistente fiscal da Diretoria Executiva da Administração Tributária (DEAT) e diretor do antigo CINEF – Centro de Informações Econômico Fiscais. Ele também foi juiz e presidente do Tribunal de Impostos e Taxas (TIT), presidente da Comissão de Concurso de ingresso de AFRs de 2006, coordenador do programa de modernização da CAT, o PromoCAT e Coordenador da Administração Tributária. “Dentro desse programa nós trabalhamos na criação de um Centro de Inteligência Fiscal, além de extinguir as filas nos postos para a autenticação de livros fiscais e elaborar a reforma do contencioso administrativo”, explicou Tiago. “São Paulo foi o pioneiro neste programa de implantação e se tornou o chamariz de todos os estados na modernização da tributação do país”, completou.

Na Afresp, o fiscal aposentado já foi conselheiro, presidente de Comissão Eleitoral e de Assembleias. Atualmente, disse que a sua maior preocupação se dá em relação à estabilidade da carreira do fiscal. “A sociedade está passando por transformações que estão influenciando em quase todos os setores. A fiscalização precisa se preparar para o que está por vir e os fiscais da ativa devem se antecipar aos acontecimentos. Uma Reforma Tributária, por exemplo, pode modificar significativamente a funcionalidade da carreira”, disse.

Hoje, após extensa contribuição à classe fiscal paulista, Tiago participa de eventos sociais da Afresp com os colegas, como o 2º Aposentados na Estrada, que aconteceu em Campos do Jordão em maio deste ano. “O trabalho que a Afresp faz com o aposentado é muito positivo e cresce a cada ano. Agora é de responsabilidade dos colegas estarem presentes nas atividades e, de fato, se integrarem cada vez mais!”

**“O TRABALHO QUE A AFRESP FAZ COM O APOSENTADO É MUITO POSITIVO E CRESCE A CADA ANO. AGORA É DE RESPONSABILIDADE DOS COLEGAS ESTAREM PRESENTES NAS ATIVIDADES E, DE FATO, SE INTEGRAREM CADA VEZ MAIS!”**

# ACONTECEU NAS REGIONAIS

Fotos: Acervo Afresp



**23 DE MAIO**  
Almoço dos Aposentados em São José dos Campos



**06 DE JUNHO**  
Jantar dos Aposentados em Ribeirão Preto



**26 DE JUNHO**  
Homenagem aos Aposentados em Bauru

VEJA A RELAÇÃO COMPLETA DE APOSENTADOS POR MEIO DO QR-CODE:



## CHUTEIRAS PENDURADAS

- 03/05** Wanderley Duarte Castanheira
- 03/05** Adelino Tadeu Gomes
- 03/05** Myriam Brito Cardoso De Assis
- 03/05** Genesio Koiti Suetake
- 03/05** Eduardo Tadeu Baracat
- 03/05** Dalton De Siqueira Beire

- 03/05** Joaquim De Oliveira Ramos Junior
- 03/05** Francisco Roberto Maciel Ramos
- 11/05** Jose Carlos De Jesus Meireles
- 14/05** Nilson Ferreira De Oliveira
- 01/06** Ademar Andrade de Freitas

# ALMOÇO DOS APOSENTADOS DE JUNHO REÚNE COLEGAS NA SEDE DA AFRESP

por Luanna Martins



Mais uma vez, o Almoço dos Aposentados da capital foi um sucesso entre os AFRs. Organizado pela Diretoria, o evento aconteceu no dia 12 de junho, data em que se comemora o Dia dos Namorados. Muitos casais estiveram no evento e aproveitaram para festejar e recordar momentos da juventude.

A Diretora de Aposentados da Afresp, Rita de Cássia Garcia, mais uma vez agradeceu a presença e parceria dos associa-

dos aposentados nos eventos da Afresp, reforçando também o sucesso do 2º Aposentados na Estrada em Campos do Jordão. Com tema de festa junina, o cardápio casou muito bem com a época do ano: copa lombo ao molho, com tutu de feijão, arroz com pinhão, couve e banana à milanesa. De sobremesa, canjica. O clima era literalmente de festa e reencontro de grandes amigos. Confira as fotos do evento e programe-se para participar do próximo, que está previsto para dia 14 de agosto!

## QUER VER A SUA FOTO?

Para acessar a seleção de fotos do Almoço dos Aposentados da Afresp, acesse: [afresp.org.br/publicacoes/galeria](http://afresp.org.br/publicacoes/galeria). Vale destacar que no menu Galeria do site da Afresp ([www.afresp.org.br](http://www.afresp.org.br)) você encontrará esse e muitos outros álbuns de diversos eventos.



## O TEMPO PASSA....

**ACERVO DO AFR ANTONIO CARLOS FERNANDES**

PFF de Barão de Antonina – junho de 1991



*Essa seção tem por finalidade resgatar momentos da história da associação e da fiscalização. Se você tem alguma foto em que possa identificar alguns colegas, envie um e-mail para [comunicacao@afresp.org.br](mailto:comunicacao@afresp.org.br)*

## REGIONAIS



## 1ª CORRIDA AFRESP SOROCABA REÚNE MAIS DE 180 PARTICIPANTES

por Leonardo Coelho

No dia 26 de maio aconteceu a 1ª Corrida Afresp Sorocaba. O evento foi uma parceria da Afresp com a Associação de Atletismo Santi Pegoretti (AASP) e com a Prefeitura de Sorocaba. O InvestAfresp foi patrocinador oficial do evento. No total, foram 189 participantes (entre eles 6 associados) em três modalidades: caminhada 3 km, corrida 14 km solo e corrida 14 km revezamento. Como diferencial, essa corrida trouxe um percurso inédito, que misturou trechos de asfalto e terra e belas paisagens.

Como forma de reconhecer a participação dos associados, foi formado um pódio exclusivo com AFRs, independente da modalidade. Por ordem de chegada, ficou assim:



O Centro de Convivência da Afresp Sorocaba foi aberto aos corredores como base de apoio e ponto de largada e chegada da corrida. O Diretor Regional, Cleo de Araújo, disse que o evento superou as expectativas e ajudou a divulgar a Afresp na região. "Apesar do percurso inédito e muito difícil, o evento foi um grande sucesso. Todo mundo ficou muito satisfeito com a estrutura. No final do evento foi visível o clima de alegria e superação dos participantes. Foi uma honra ter aberto as portas da Afresp para a cidade", comentou o diretor.

1º

Marcos Fabrício Baldan

2º

Carlos Alberto da Silva

3º

Cleo de Araújo

4º

Eleazar dos Santos

## EM TEMPOS DE INCERTEZAS, INVESTIR É IMPORTANTE!



por Leonardo Coelho

Qual o melhor investimento para se fazer no atual momento político e econômico do país? Certamente, não existe uma resposta única e exata para esta pergunta. Em tempos de incertezas, é necessário cuidar bem do dinheiro no presente, para garantir um futuro com mais tranquilidade. Além disso, cada pessoa possui objetivos específicos, e o investimento perfeito é aquele que se adequa e contribui para que se alcance essas metas.

Uma das alternativas disponíveis no mercado são os fundos de investimentos, uma modalidade de aplicação financeira em que várias pessoas investem dinheiro de forma conjunta no mercado financeiro. Os recursos investidos no fundo são divididos por cotas, e cada investidor é chamado de cotista. Os fundos funcionam de acordo com as normas da Comissão de Valores Mobiliários (CVM) e com um regulamento próprio, principal documento do fundo, que estabelece regras em relação ao objetivo, aos riscos, às tributações, entre outros aspectos do investimento. A gestão e as decisões estratégicas, para trazer mais rendimento para os investidores, ficam por conta de empresas e profissionais especializados.

No momento da escolha de um fundo de investimento, é preciso levar em consideração alguns pontos. Confira, a seguir, dicas de como investir:

### DEFINA OBJETIVOS PRECISOS

É necessário definir claramente onde se quer chegar com determinado investimento. Seus objetivos serão sua motivação. Além disso, não ter objetivos bem definidos

abre brechas para distrações que podem influenciar nos rendimentos de forma negativa.

### ESTABELEÇA UM PRAZO

Definir por quanto tempo você vai investir seu dinheiro em um determinado produto é muito importante. O prazo está diretamente ligado aos objetivos. De nada adianta investir em produtos com vencimento previsto para cinco anos, por exemplo, se você vai precisar do dinheiro antes desse prazo.

### CONHEÇA O PRODUTO NO QUAL VOCÊ ESTÁ INVESTINDO

Existem inúmeros produtos disponíveis no mercado e é preciso conhecer qual mais se adequa ao seu perfil de investidor. Entender os riscos e os rendimentos é primordial para ter bons resultados.

O InvestAfresp, pensando em ajudar os associados a garantirem o futuro dos seus sonhos, depois de analisar e estudar muito todo o mercado de investimentos, traz, em parceria com a SulAmérica Investimentos, mais uma opção! Além dos seguros e planos de previdência, agora é possível escolher entre os vários fundos de investimento, de renda fixa ou variável. Além disso, o InvestAfresp oferece ainda uma consultoria exclusiva, personalizada e indica o investimento que mais combina com seu perfil, seja ele conservador, moderado, arrojado ou agressivo. Para saber mais, entre em contato pelo telefone **0800 772 4747** ou pelo e-mail **investimentos@afresp.org.br**.

# Com o InvestAfresp é fácil!

Agora o **InvestAfresp** também  
tem fundos de investimento. É  
**fácil, seguro e rentável!**

*Entre em contato e conheça  
nossos produtos.*



 /InvestAfresp



 [afresp.org.br/investafresp/](http://afresp.org.br/investafresp/)





# PROTEJA SUA BICICLETA COM O SEGURO BIKE DO INVESTAFRESP

por Leonardo Coelho

O número de bicicletas circulando nas ruas tem aumentado. De acordo com a Associação Brasileira dos Fabricantes de Motocicletas, Ciclomotores, Motonetas, Bicicletas e Similares (Abraciclo), a produção de bicicletas em 2018 aumentou 15,9%, em comparação com o ano anterior. Seja para facilitar a mobilidade urbana, por atividade física ou por diversão, fato é que a bicicleta é um meio de transporte que só traz benefícios, tanto para o ciclista, quanto para o meio ambiente.

Apesar desses benefícios, um assunto ainda deixa ciclistas com medo: os furtos e roubos de bicicletas. De acordo com o site [bicicletasroubadas.com.br](http://bicicletasroubadas.com.br), o estado de São Paulo lidera o ranking desses crimes. Dados oficiais da Secretaria de Segurança Pública do estado mostram que só na cidade de São Paulo foram registradas 629 ocorrências desses crimes em 2018.

Em busca da tranquilidade dos associados, o InvestAfresp, em parceria com a Argo Seguros, traz o Protector Bikes, uma alternativa exclusiva no mercado, que garante a cobertura completa da sua bicicleta. Entre os benefícios que o Protector Bikes oferece, estão a contratação 100% online, a cobertura de danos materiais e corporais a terceiros e também de acidentes enquanto pedala. A contratação desse seguro está disponível para bicicletas com valor de R\$2 mil até R\$75 mil. Em caso de responsabilidade civil, a cobertura chega a 100% do valor da bicicleta.

Preparamos algumas dicas importantes para que você tenha mais segurança ao utilizar sua bike no dia a dia. Confira:

## PEDALE EM GRUPO

Pedalar em grupo é mais seguro que pedalar sozinho. Quem pedala sozinho fica mais vulnerável e pode ser um alvo fácil para a ação de bandidos. Mesmo assim, é importante evitar locais mal iluminados e inseguros.

## INVISTA EM BONS CADEADOS

Cadeados não são à prova de ladrões, mas dificultam a ação dos bandidos. Usar bons cadeados vai deixar a sua bicicleta menos interessante para quem pensar em furtá-la.

## ESCOLHA UM LUGAR SEGURO PARA PRENDER SUA BICICLETA

Além de um bom cadeado, é importante escolher onde prendê-la. Opte sempre por locais irremovíveis e firmes. Além disso, escolha lugares em que haja movimento de pessoas.

## INVISTA EM UM SEGURO PARA SUA BIKE

Esta é a opção que vai te amparar, caso todas as outras anteriores falhem. Investindo no Protector Bikes, você pode curtir sua bicicleta sem se preocupar. A equipe do InvestAfresp está preparada para tirar todas as suas dúvidas, indicar a cobertura mais adequada para a sua bike e para te atender em caso de apuros.

Conheça o **Protector Bikes** e as modalidades de cobertura. Fale com nossa equipe pelos telefones **0800 772 4747, (11) 3886-8915/8891** ou pelo e-mail **[seguros@afresp.org.br](mailto:seguros@afresp.org.br)**.





## AFRESP OFERECE SEGURO DECESSOS A TODOS OS ASSOCIADOS

por Leonardo Coelho

A Afresp, em parceria com o InvestAfresp e a Mapfre, comprometidos com o bem-estar dos associados, oferece o Seguro Decessos, como forma de amparo e conforto nos momentos difíceis. Esse seguro garante cobertura completa do funeral, cuida de questões burocráticas e é oferecido a todos os associados Afresp, independente de utilizarem produtos InvestAfresp. O Seguro Decessos cobre casos de falecimento do titular, de cônjuges ou de filhos com até 21 anos.

Recentemente, a equipe do InvestAfresp prestou assistência à família de um associado que faleceu. A família entrou em contato com a equipe de Seguro de Vida, que rapidamente deu início ao processo de acompanhamento. O filho do associado elogiou o atendimento da equipe do InvestAfresp e a forma humana e preocupada com que a situação foi conduzida. Quem manteve contato com a família foi a colaboradora Ana Paula de Souza. De acordo

com ela, apesar de ser um momento delicado para a família, é muito gratificante poder ajudar nessa situação, e é importante manter o controle para que as questões sejam resolvidas de forma rápida. “No momento em que a família entra em contato com a nossa equipe, tentamos dar o máximo de conforto possível e resolver rapidamente as questões necessárias, para tentar amenizar a dor da perda”, disse a colaboradora. De acordo com o gerente do InvestAfresp, Welington Santos, a equipe precisa saber exatamente como agir e instruir os familiares. “Nosso atendimento neste momento precisa ser diferente. Não tem preço que pague o conforto que tentamos dar a essa família”, comentou o gerente.

Para garantir a qualidade do atendimento, é imprescindível que o associado faça contato pelo **0800 775 7196**, canal de atendimento 24h da Mapfre, ou pelo **0800 772 4747**, do InvestAfresp, que atende em horário comercial.



Da esquerda para a direita: Marco Saad (2º lugar), Oscar Cardoso (1º lugar) e Lucas Cestari (3º lugar).

## 4ª FÓRMULA KART DA AFRESP ACONTECEU EM BARUERI

por Leonardo Coelho

Na noite do dia 26 de junho foi realizada a 4ª Fórmula Kart da Afresp. Esta edição, que reuniu associados do Prediño, de Osasco, Guarulhos e das DRTC I, II e III, aconteceu no kartódromo Aldeia da Serra, em Barueri. Foram duas baterias de 25 minutos: a primeira, com 22 corredores e a segunda com 17. Os três melhores tempos de volta foram premiados. O pódio foi todo composto por dependentes de AFRs. Em terceiro lugar ficou Lucas Cestari; em segundo, Marcos Saad; e o campeão foi Oscar Cardoso. Já os AFRs com os melhores tempos foram, em ordem crescente: Oliver Correa, da DRTC III; Bruno Migita, da DRT 14 e Célio Magario, do Prediño.

Este evento cumpriu muito bem o propósito da Afresp de integrar associados e familiares. O terceiro colocado geral, Lucas Cestari, veio acompanhado do pai, o AFR Eduardo Cestari. "Este evento é muito bom porque é competitivo e integra os associados. Apesar de ter ficado em penúltimo lugar, a participação pela diversão já é válida", comentou Eduardo. Em relação à terceira colocação, Lucas Cestari falou sobre a experiência. "Esta é a quinta vez que eu corro de kart, e a primeira vez que ganho uma bateria. Foi muito legal e bem disputado. É um mo-

mento em que está só você e o carro, e a adrenalina vai lá em cima!", contou Lucas. Para o Diretor de Esportes, João Alves, a adesão dos associados é gratificante. "Cada vez mais os associados têm aderido ao kart, e isso é gratificante para nós, que nos dedicamos a organizar o evento. E apesar da disputa, fora da pista todo mundo é amigo", disse o Diretor. A próxima corrida acontece no dia 02 de outubro.



Lucas Cestari e o pai, AFR Eduardo Cestari.

# ASSOCIADOS AFRESP PARTICIPAM DE CORRIDA EM APOIO A CRIANÇAS E ADOLESCENTES COM CÂNCER

por Leonardo Coelho



No dia 12 de maio, foi realizada, nas imediações do Parque Ibirapuera, a 19ª Corrida e Caminhada GRAACC, que contou com três percursos: de 10 e 5 km para corredores e de 3 km para caminhantes. O evento foi organizado pelo Grupo de Apoio ao Adolescente e à Criança com Câncer (GRAACC), uma instituição que tem como objetivo garantir aos jovens todas as chances de cura da doença.

Alguns associados participaram dessa iniciativa. Por ser uma corrida do calendário Afresp, a associação faz o reembolso do valor da inscrição, como forma de estimular o associado a participar desse tipo de evento. Uma das AFRs participantes, Walkiria Okuyama, comentou sobre a importância do evento. “A Corrida e Caminhada GRAACC é um evento muito especial, pois além de incentivar a prática esportiva, toda a renda

arrecadada com as inscrições é destinada para o tratamento de crianças e adolescentes com câncer. Participar da corrida me fez refletir sobre o quanto somos privilegiados por termos saúde e sobre como podemos ajudar aqueles que estão passando por um tratamento tão difícil”, disse a associada.

Acompanhe o calendário oficial de corridas da Afresp e participe dos próximos eventos!

Data	Evento	Percurso	Local
04 AGO	Corrida do Centro Histórico	9km	Centro Histórico
01 SET	Corrida Cartoon Network (4-14 anos)	500m a 2,5km	Campo de Marte
22 SET	Maratona Pão de Açúcar de Revezamento	5, 10 e 21km	Ibirapuera
26 OUT	Volta da USP (noturna)	5 e 10km	USP
24 NOV	Track&Field Run Series – JK Iguatemi III	5, 10 e 21km	Shopping JK Iguatemi
08 DEZ	Corrida Sargento Gonzaguinha	5 e 15km	Escola de Ed. Física da PM
31 DEZ	Corrida São Silvestre	15km	Av. Paulista

## 12º TORNEIO INTERDELEGACIAS DE TÊNIS DA AFRESP ACONTECE ATÉ OUTUBRO

por Leonardo Coelho

Está acontecendo o 12º Torneio Interdelegacias de Tênis da Afresp. O primeiro jogo foi realizado no dia 09 de junho, entre Prediã e Taubaté, do Grupo Leste. O jogo terminou com a vitória da equipe da capital por 4x1.

### O TORNEIO

O Torneio Interdelegacias de Tênis da Afresp acontece a cada dois anos e está na 12ª edição. Nesse torneio, o estado de São Paulo é dividido em quatro grupos: Norte, Sul, Leste e Oeste. Cada delegacia deve formar uma equipe com no mínimo 4 e no máximo 8 membros, que pode, inclusive, ser mista. As duplas de cada equipe devem ter pelo menos um membro masculino com mais de 59 anos ou feminino com mais de 49 anos. A final está prevista para acontecer no dia 05 de outubro.

Para as disputas desse torneio, o estado de São Paulo foi dividido em 4 grupos:

#### Região Norte:

DRT – 5 – Campinas  
DRT – 6 – Ribeirão Preto  
DRT – 8 – S. José do Rio Preto  
DRT -15 – Araraquara

#### Região Sul:

DRTC – II – Capital  
DRTC – III – Capital  
DRT – 4 – Sorocaba  
DRT – 13 – Osasco  
DRT – 16 – Jundiaí

#### Região Leste:

Prediã – Capital  
DRTC – I – Capital  
DRT – 2 – Santos  
DRT – 3 – Taubaté  
DRT – 12 – ABCD  
DRT – 13 – Guarulhos

#### Região Oeste:

DRT – 7 – Bauru  
DRT – 9 – Araçatuba  
DRT – 10 – Presidente Prudente  
DRT – 11 – Marília

## AFRESP MUSIC – 3ª EDIÇÃO: SUCESSO ENTRE ASSOCIADOS E COLABORADORES!

por Luanna Martins

No dia 26 de maio, o que não faltou no Kia Ora Bar, na capital paulista, foi alegria e muita empolgação. A 3ª edição do Afresp Music fez sucesso e mostrou que esse festival de músicas veio para ficar!

O evento reuniu associados, familiares e, de forma inédita, colaboradores da Afresp, que curtiram a tarde e noite do domingo ao som de clássicos do rock nacional e internacional. Ao todo, cinco bandas se apresentaram, todas com-



postas por associados titulares da Afresp.

**Família reunida**

Pelo segundo ano, o AFR Bruno Zulian, vocalista da banda Pep Le Pew, cantou para uma plateia muito especial: sua família. Pai, mãe, esposa e filha estiveram presentes e prestigiaram toda a apresentação da banda. “É muito emocionante estar aqui pela segunda vez, cantando para os meus colegas e familiares”, disse.

Os sorteios também animaram o público durante o evento. Associados filiados à Amafresp preencheram um pequeno formulário ao longo do festival e concorreram a um voucher no valor de R\$200. A sorte ficou para o AFR de Osasco, André Aguiar. Como nas demais edições, o InvestAfresp sorteou um celular, dessa vez o lançamento da Samsung: o Galaxy S10. Para concorrerem, os participantes do evento deveriam seguir a página oficial da Afresp no Instagram (@afresp\_oficial), curtir a publicação do sorteio e responder nos comentários à pergunta: Qual é o departamento da Afresp que oferece segurança e planejamento financeiro com os melhores preços e ainda sorteia um Samsung Galaxy S10 no Afresp Music?

O sorteio foi realizado ao vivo, durante o evento, e quem levou o celular para casa foi Noemi Nunes, ex-colaboradora da Afresp que prestigiava o evento com amigos.



Bruno Zulian e família.

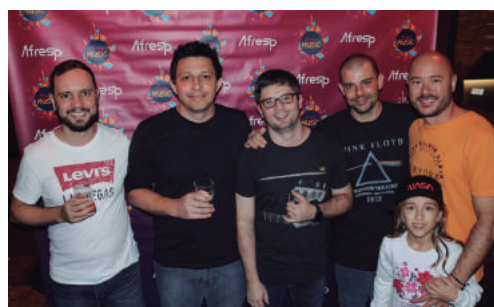



www.afresp.org.br

## PARTICIPE DO MELHOR ENCONTRO DA FAMÍLIA AFRESP!

**Maior número de adesões das últimas edições!**

**De 25 a 27 de outubro, no Club Med Lake Paradise, em Mogi das Cruzes.**

- Resort 5 estrelas ★★★★★
- All inclusive 🍴🍷
- Atividades para toda a família!

Para mais informações, acesse [bit.ly/8encontrofamilia](http://bit.ly/8encontrofamilia)



### Dúvidas?

Entre em contato com sua Regional, pelo e-mail [eventos@afresp.org.br](mailto:eventos@afresp.org.br), telefones: (11) 3886-8820/8926 ou WhatsApp (11) 94354-9009.

# AGO

Assembleia Geral Ordinária

31.08, às 9h

**Sua presença é importante para nós!**

**Local:**

Sede da Afresp – Av. Brigadeiro Luís Antônio, 4843

Afresp

## RESUMO BOLETIM INFORMATIVO DO CONSELHO DELIBERATIVO Nº 47 – MAIO/2019

por Leonardo Coelho

A Reunião Extraordinária do Conselho Deliberativo da Afresp aconteceu em 25 de maio de 2019, com duração de cinco horas e meia, e foram discutidos os seguintes temas:

**Análise e votação da Ata da Reunião Extraordinária** de 27 de abril de 2019, sendo aprovada por maioria de votos, tendo 08 abstenções.

**Processos C.D.:** foram pautados três processos da Amafresp. O primeiro, 21/2018 - recurso de coparticipação tratou de um caso de gestação gemelar em que a associada solicitou à Amafresp reconsideração da cobrança de coparticipação referente às despesas com exames pré-natais. A Comissão de Saúde indeferiu por unanimidade a solicitação, devido à falta de previsão legal. O processo foi amplamente discutido pelos conselheiros e, quando colocado em votação, houve empate, tendo 8 votos favoráveis e 8 contrários ao indeferimento da solicitação, além de 4 abstenções. Houve empate na votação e o presidente do C.D. deu seu voto de minerva pelo indeferimento da solicitação, devido à não previsibilidade no regulamento da Amafresp. O segundo, 01/2019 - recurso de reembolso referente a despesas médicas para tratamento psiquiátrico com médico não credenciado Amafresp foi votado e indeferido por unanimidade dos votos. O terceiro, 02/2019, também de reembolso referente a cirurgia que o filiado realizou com médico não credenciado à Amafresp foi colocado em votação e indeferido por unanimidade dos votos.

**AMAFRESP – Análise e deliberação sobre a contratação de prestação de serviços para implantação de Central de Atendimento direcionada aos filiados e fornecedores do plano de saúde:** o Diretor da Amafresp, Renato Chan, e a Gerente do plano, Rosângela Lazaro, apresentaram o projeto de contratação de uma empresa terceirizada para implantação de uma central de atendimento do plano de saúde. De acordo com o Diretor, essa implantação é uma das medidas importantes para a reestruturação interna de processos, e custará R\$166.399,98 (cento e sessenta e seis mil trezentos e noventa e nove reais e noventa e oito centavos), de junho a dezembro de 2019. As Comissões Fiscal e de Saúde fizeram explicações acerca do assunto e apresentaram seus pareceres. Em seguida foi aberto o debate.



Rosângela Lazaro, gerente da Amafresp.

Os conselheiros puderam fazer questionamentos ao Diretor da Amafresp e esclarecer dúvidas sobre as vantagens e desvantagens dessa implantação. Após as amplas discussões, os conselheiros votaram e aprovaram, por maioria de votos, tendo duas abstenções, a implantação da central de atendimento da Amafresp, conforme proposta da Diretoria Executiva.

**Apresentação geral sobre as Regionais, pelo 1º Vice-Presidente e Diretor de Regionais Denis da Cruz Mângia Maciel:** a Mesa Diretora do Conselho Deliberativo, por meio do ofício nº 15/2019, convidou o Diretor de Regionais, Denis Mângia Maciel, para apresentar um panorama geral sobre o departamento e esclarecer dúvidas dos conselheiros em relação aos números contábeis das regionais. A apresentação teve, aproximadamente, uma hora e meia de duração.



Conselheiros reunidos no dia 25 de maio de 2019.





# BOLETIM INFORMATIVO DO CONSELHO DELIBERATIVO

## Nº 48 – JUNHO/2019

por Leonardo Coelho

Na Reunião Ordinária do Conselho Deliberativo da Afresp, em 29 de junho de 2019, estiveram presentes 18 conselheiros titulares e 3 suplentes. Os trabalhos foram conduzidos pelo Vice-Presidente da Mesa Diretora, Miguel Ângelo Carvalho da Silva; pela 1ª Secretária, Márcia Maria Marchetti do Couto; e pelo 2º Secretário, Pedro de Oliveira Abrahão.

### **Análise e votação da Ata da Reunião Extraordinária:**

a reunião foi iniciada com a apresentação e discussão da ata da Reunião Extraordinária de 25 de maio de 2019, sendo aprovada por maioria de votos, tendo 07 abstenções.

### **Processo C.D. nº 06/2019 – Recurso de Reembolso da Amafresp:**

Foi apresentado um breve resumo do caso, que trata de uma solicitação de reembolso referente a procedimentos médicos com profissional não credenciado à Amafresp durante a gestação de uma filiada. A Comissão de Saúde emitiu seu parecer sobre o caso e indeferiu a solicitação, devido à falta de previsibilidade legal. Após análise e discussão do plenário, o parecer da Comissão de Saúde foi colocado em votação e aprovado por maioria dos votos, tendo um voto contrário e uma abstenção.

### **Processo C. D. nº 03/2019 – Balanço Anual 2018:**

O Presidente da Comissão Fiscal, Alexandre Lania Gonçalves, apresentou o relatório elaborado pelos membros da Comissão, referente ao ano de 2018. De acordo com Lania, a situação financeira atual da Afresp é positiva e a associação apresenta um Balanço Patrimonial consistente, o que foi evidenciado pelos índices e análises realizadas. De acordo com ele, o superávit no ano de 2018 indica a competência administrativa da diretoria, porém, os aumentos anuais da Amafresp e a leve diminuição nas mensalidades e nas receitas relativas à administração de seguros, despertam certa preocupação. Em seguida, Lania informou o parecer positivo dado pela Comissão Fiscal em relação à aprovação dos números de 2018 e os conselheiros puderam

fazer questionamentos em relação ao relatório apresentado.

O Presidente da Afresp, Rodrigo Spada, acompanhou a apresentação, e ao final, fez suas considerações e elogiou o trabalho da Comissão Fiscal.

Em seguida, o Diretor Financeiro, Luan Zacharias juntamente com a Gerente Financeira, Raquel de Almeida, esclareceram às indagações dos conselheiros.

Após o esclarecimento das dúvidas, o Balanço Anual de 2018 foi colocado em votação pelo plenário e aprovado por unanimidade.



2º Secretário do C.D., Pedro Abrahão; Presidente da Afresp, Rodrigo Spada; Vice-Presidente do C.D., Miguel Ângelo; e 1ª Secretária do C.D., Márcia Marchetti.

**Demais assuntos relacionados à Classe:** O conselheiro representante de Sorocaba, Pedro Esteves, foi o primeiro a se pronunciar, e questionou o Presidente da Afresp, Rodrigo Spada, em relação à situação da PEC que trata da elevação do teto salarial dos servidores públicos. O Presidente esclareceu que, apesar do momento político atual não ser o mais propício para esta discussão, tem havido movimentação junto ao Legislativo para a aprovação da PEC.

Em seguida, a palavra foi passada à conselheira Luciana Grillo, que se pronunciou em relação à importância dos agentes fiscais de rendas como formadores de opinião, alertou sobre a disseminação de boatos entre a categoria e incentivou o fomento à união da classe.

Outro ponto levantado foi a sensação de abandono dos AFRs pelas entidades representativas. Alguns conselheiros fizeram apelo ao Presidente em relação à defesa dos direitos e das questões salariais da classe.

Não havendo mais assuntos a serem tratados, o Vice-Presidente do C.D. agradeceu a presença e participação de todos, e encerrou a reunião.



Comissão Fiscal do C.D. apresentando o Balanço Anual de 2018.

### **Veja quem esteve presente na reunião do Conselho Deliberativo:**

**Mesa diretora:** vice-presidente: Miguel Angelo Carvalho da Silva, 1ª secretária: Márcia Maria Marchetti do Couto e 2º secretário: Pedro de Oliveira Abrahão (Capital).  
**Conselheiros Titulares:** Alexandre Lania Gonçalves (Araraquara); Ana Paula Galletta Machado (Capital); Carlos Augusto Gomes Neto (Capital); Carlos Doro Filho (Marília); Eduardo Gonçalves (Ribeirão Preto); Everaldo de Melo Brandão (São José dos Campos); Fernando Augusto Bellini (ABCD); Gerson Alanis Lamera (Piracicaba); Hugo Brandão Uchoa (São José do Rio Preto); Luciana Moscardi Grillo (Bauru); Marcelo Henrique Yasuda Ketelhuth (Capital); Miguel Siqueira (Taubaté); Pedro Ventura Esteves (Sorocaba); Sebastião Tadeu Vasconcelos (Franca) e Valter Gama Caldini (Guarulhos). **Suplentes:** Eliana Maria Pessoa Ferreira de Oliveira (Capital); José Lourenço Gomes (Araçatuba) e Luís Augusto Sanches (Jundiaí). **Regionais não representadas nesta reunião: Osasco, Presidente Prudente e Santos, devidamente justificadas.**

## ENTREVISTA COMISSÃO DE SAÚDE

por Leonardo Coelho

Dando sequência à série de entrevistas com as Comissões do Conselho Deliberativo, visando informar aos associados sobre as atribuições e trabalhos desenvolvidos pelo Conselho Deliberativo, traremos a seguir uma conversa com a Comissão de Saúde, presidida pelo conselheiro Everaldo de Melo Brandão.



**Comissão de Saúde:** Paulo Henrique do Nascimento, de Araçatuba, conselheiro membro da Comissão de Saúde; Everaldo Brandão, de São José dos Campos, atual presidente da Comissão de Saúde e Carlos Doro Filho, de Marília, conselheiro membro da Comissão de Saúde.

### QUAIS AS PRINCIPAIS ATRIBUIÇÕES DA COMISSÃO DE SAÚDE?

A Comissão de Saúde é um órgão de assessoramento ao Conselho Deliberativo da Afresp. Tem como atribuição analisar, de maneira preliminar, sempre que requisitada pela Mesa Diretora do C.D., todos os trabalhos, processos, proposições e expedientes relativos à área de saúde submetida ao Conselho. Deste modo, cabe à Comissão de Saúde apreciar e se manifestar sobre as mais diversas questões referentes à Amafresp, inclusive, apresentar sugestões à Diretoria Executiva de interesse da Afresp e de seus filiados.

Dentre as atribuições da Comissão de Saúde estão:

- Analisar e dar parecer sobre preposições de alteração do Regulamento da Amafresp, encaminhadas pela Diretoria Executiva;
- Appreciar e dar parecer sobre as Instruções Normativas, relativas as normas do plano de saúde;
- Analisar e dar parecer sobre proposta encaminhada pela Diretoria Executiva sobre a implantação de novos projetos na Amafresp, bem como a contratação de empresas terceirizadas, de acordo

com o Estatuto Social da Afresp;

- Examinar e dar parecer, em grau de recurso, as reclamações apresentadas pelos filiados da Amafresp contra decisão proferida pela Diretoria Executiva da Afresp de indeferimento de seus pleitos, principalmente, relativos à cobrança de coparticipação e pedidos de reembolso.

### QUAL A IMPORTÂNCIA DA COMISSÃO DE SAÚDE PARA A AMAFRESP E PARA SEUS FILIADOS?

A Comissão de Saúde tem papel relevante no cumprimento das atribuições estatutárias desempenhadas pelo Conselho Deliberativo. Neste sentido, temos buscado fazer apontamentos e apresentar sugestões que possam de algum modo, contribuir para a melhoria da Amafresp e, conseqüentemente, da qualidade de vida dos filiados, dependentes e demais beneficiários.

Em um cenário extremamente delicado, onde, de um lado, há pressão pelo aumento dos custos na área médica e, de outro, há evidente perda de poder aquisitivo de nossos associados, cabe à Comissão de Saúde e a todo o Conselho Deliberativo da Afresp, a tarefa de colaborar com a Diretoria Executiva na busca de soluções e implementação de ações que visem diminuir o gasto dos associados com a Amafresp, sem, contudo, reduzir a qualidade do atendimento prestado.

**“TEMOS BUSCADO FAZER APONTAMENTOS E APRESENTAR SUGESTÕES QUE POSSAM, DE ALGUM MODO, CONTRIBUIR PARA A MELHORIA DA AMAFRESP E, CONSEQUENTEMENTE, DA QUALIDADE DE VIDA DOS ASSOCIADOS.”**

## QUAIS AS PRINCIPAIS DIFICULDADES QUE A ATUAL COMISSÃO ENFRENTA?

Para o desenvolvimento dos trabalhos, a Comissão de Saúde conta com a colaboração da Mesa Diretora do C.D., dos demais conselheiros, de todas as diretorias da Afresp e, de modo mais específico, da Diretoria da Amafresp. O trabalho é executado de maneira independente, mas de forma harmoniosa e em total consonância com os demais interesses da Afresp, não havendo qualquer dificuldade nessa relação.

Como órgão de assessoramento, os pareceres da Comissão de Saúde servem apenas como subsídio para discussão e deliberação dos conselheiros, não vinculando, obrigatoriamente, seus votos. Do mesmo modo, as sugestões e apontamentos apresentados ao plenário do Conselho Deliberativo e submetidos à apreciação da Diretoria Executiva, não necessariamente produzem os resultados almejados.

Em relação à análise dos casos de reembolso e coparticipação, acreditamos que nossa maior dificuldade consiste em darmos pareceres contrários às pretensões dos filiados, uma vez que, inevitavelmente, ficamos sensibilizados com os pedidos e gostaríamos de atender a maior parte deles.

**“ACREDITAMOS QUE NOSSA MAIOR DIFICULDADE CONSISTE EM DARMOS PARECERES CONTRÁRIOS ÀS PRETENSÕES DOS ASSOCIADOS, UMA VEZ QUE, INEVITAVELMENTE, FICAMOS SENSIBILIZADOS COM OS PEDIDOS E GOSTARÍAMOS DE ATENDER A MAIOR PARTE DELES”**

Entretanto, temos que nos manter fiéis ao regulamento, evitando, assim, exceções que podem se tornar regras, e que causariam desequilíbrio ao plano.

## QUAIS SÃO OS PRINCIPAIS CASOS SOBRE OS QUAIS A COMISSÃO DE SAÚDE DÁ SEU PARECER?

De um modo geral, a Comissão de Saúde se manifesta, sempre que provocada, em todas as questões submetidas ao Conselho Deliberativo, relativas à Amafresp.

Tratando-se de apreciação de recursos apresentados pelos associados ao Conselho Deliberativo, os principais casos referem-se à cobrança de coparticipação e pedidos de reembolso de despesas médicas com prestadores não credenciados.

## QUAIS OS CRITÉRIOS UTILIZADOS PELOS MEMBROS DA COMISSÃO NA HORA DE DAR PARECER A UM CASO?

A Amafresp é um plano de saúde de excelência, criado e mantido em um sistema associativo que, além de dar assistência a seus filiados ou sócios previdenciários e respectivos dependentes e agregados, deve buscar estabelecer entre eles um ambiente de solidariedade e justiça. Para atingir esses nobres objetivos, o plano de saúde conta com regulamento próprio que estabelece regras claras que devem nortear tanto os associados quanto aqueles que, momentaneamente, administram o plano. Assim, os pareceres dos membros da Comissão de Saúde baseiam-se, fundamentalmente, no Regulamento da AMAFRESP e nas demais disposições legais que regem o plano.

**“CONTRIBUIR COM A AFRESP, EM QUALQUER SITUAÇÃO, É SEMPRE MUITO GRATIFICANTE E É ALGO QUE FAZEMOS COM MUITO PRAZER, SERIEDADE E COMPROMETIMENTO.”**

## O QUE MOTIVA OS INTEGRANTES A PARTICIPAREM DA COMISSÃO DE SAÚDE?

Contribuir com a Afresp em qualquer situação é sempre muito gratificante e é algo que fazemos com muito prazer, seriedade e comprometimento. Nossa participação na Comissão de Saúde reveste-se de um caráter muito especial, tanto pela importância do trabalho, quanto pela natureza da atividade que desenvolvemos.

Por meio do trabalho na Comissão, temos a grata satisfação de colaborar mais diretamente com a Amafresp, seja através da análise dos processos e proposições enviadas ao Conselho, ou através da apresentação de nossas ideias para a melhoria do plano. Somos todos Afresp e, como não poderia deixar de ser, somos todos Amafresp.

## QUANTOS PROCESSOS FORAM ANALISADOS PELA COMISSÃO NO ANO DE 2018?

A Comissão de Saúde analisou e elaborou 11 pareceres dos processos encaminhados pela Diretoria Executiva, para deliberação no plenário do Conselho Deliberativo, sendo eles:

- 05 processos de Reembolso;
- 04 processos de Coparticipação;
- 01 processo de alteração de Regulamento e Instrução Normativa;
- 01 processo referente à Implantação do Projeto Amafresp Presente;
- E neste ano, até o mês de junho, já foram analisados mais 04 processos.



Assembleia CIAT reuniu 54 delegações de mais de 30 países.



## SPADA PARTICIPA DE ASSEMBLEIA GERAL DO CIAT EM CUBA

por Luanna Martins

O presidente da Afresp, Rodrigo Spada, participou da 53ª edição da Assembleia Geral do Centro Interamericano de Administrações Tributárias (CIAT), que aconteceu de 21 a 23 de maio na cidade de Havana, em Cuba, com a participação de 54 delegações de mais de 30 países.

O CIAT, Centro Interamericano de Administrações Tributárias, é uma organização pública internacional sem fins lucrativos, que fornece assistência técnica especializada para a atualização e modernização das administrações tributárias. Criado em 1967, o Centro agrupa 42 países membros e associados em quatro continentes.

A Afresp foi uma das poucas entidades brasileiras a ser

convidada para o evento, que teve como tema central “O elemento humano: cérebro da Administração Tributária” e abordou assuntos como o planejamento do talento humano nas administrações tributárias, o perfil do novo administrador tributário, processos de contratação de pessoal, atração e retenção de talentos nas administrações tributárias, além do desenvolvimento e capacitação de recursos humanos e o seu impacto nas organizações.

A 54ª edição da Assembleia Geral do CIAT, que acontecerá em 2020, terá como sede Punta Cana, na República Dominicana e os principais temas a serem discutidos serão: inovação tecnológica, novas técnicas de análise de informação e digitalização da administração tributária.



# AFR JOÃO DADO RECEBE SELO DE PREFEITO EMPREENDEDOR DO SEBRAE

por Leonardo Coelho

No dia 21 de maio, o AFR e prefeito de Votuporanga, João Dado, que também já foi presidente da Afresp entre 1988 e 2000, recebeu o selo de Prefeito Empreendedor, no 10º Prêmio Sebrae Prefeito Empreendedor. O evento, que aconteceu no auditório do Memorial da América Latina, tem como objetivo reconhecer práticas dos gestores públicos que incentivam a formalização e estimulam o desenvolvimento de negócios. Dado recebeu o selo na categoria Políticas Públicas para o Desenvolvimento de Pequenos Negócios, pela implantação do Centro do Empreendedor, um espaço que reúne vários serviços voltados para o atendimento de trabalhadores e empreendedores, e que foi considerado uma iniciativa inédita. “Para mim, é uma honra participar desta premiação. Com o Centro do Empreendedor, conseguimos concentrar, em um único local, todos os serviços necessários para que o micro e pequeno empreendedor possa desenvolver suas atividades e gerar emprego e renda”, comentou João Dado.

## CENTRO DO EMPREENDEDOR

O Centro do Empreendedor, inaugurado em 2017 pelo prefeito João Dado, é um espaço para estimular geração

de emprego e renda. Com 3,1 mil m<sup>2</sup> de área total, e 2,8 mil m<sup>2</sup> de área construída, o Centro oferece todo suporte para trabalhadores e empreendedores, reunindo em um mesmo local, órgãos como a Secretaria Municipal de Desenvolvimento Econômico; o Centro de Treinamento de Mão de Obra (CTMO), que oferece mais de 50 cursos de qualificação profissional; o Posto de Atendimento ao Trabalhador (PAT), que atende cerca de 200 pessoas por dia, inclusive de outros municípios da região; o Banco do Povo Paulista, entre outros.

O Centro do Empreendedor fica na Rua Barão do Rio Branco, 4497, Recanto dos Esportes.

## PRÊMIO SEBRAE PREFEITO EMPREENDEDOR

O Prêmio Sebrae Prefeito Empreendedor, que está na 10ª edição, foi criado para reconhecer e valorizar prefeitos e administradores regionais que implementaram projetos que estimulam o desenvolvimento dos pequenos negócios do município. No estado de São Paulo foram inscritos 137 projetos e 23 finalistas, em oito categorias.

## BALANÇO PATRIMONIAL EM 31 DE MARÇO DE 2019

ATIVO		PASSIVO	
<b>CIRCULANTE</b>	<b>131.633.907,34</b>	<b>CIRCULANTE</b>	<b>22.151.460,61</b>
Disponível	196.419,09	Provisão de Eventos a Liquidar	14.217.160,44
Caixa / Banco Conta Mov./Aplicações de Liquidez Imediata	196.419,09	Débitos de Op. De Assist. à Saúde	1.665.763,86
<b>Aplicações Financeiras</b>	<b>101.584.089,65</b>	Atendimentos em Outros Estados	224.101,84
<b>Aplicações Vinculadas a Provisões Técnicas</b>	<b>14.908.174,04</b>	Outros Débitos Operacionais	0,00
Cotas de Fundos de Investimentos - ANS	14.908.174,04	Convênio Odontológico	84.437,85
<b>Aplicações Não Vinculadas</b>	<b>86.675.915,61</b>	Devoluções de Cotas/Coparticipação	250,34
<b>Renda Fixa</b>	<b>86.675.915,61</b>	Taxa de Administração Amafresp	1.356.973,83
Cotas de Fundos de Investimentos	86.675.915,61	<b>Tributos e Encargos Sociais a Recolher</b>	<b>1.514.285,96</b>
<b>Créditos de Oper. C/ Plano de Assist. à Saúde</b>	<b>23.322.008,80</b>	<b>Tributos e Contribuições</b>	<b>70.806,87</b>
Plano Posterior/Coletivo por Adesão/Referência	21.395.478,40	F.G.T.S a Recolher	62.829,17
Provisão Para Devedores Duvidosos	(2.109.398,78)	COFINS E PIS Folha de Pagto a Recolher	7.977,70
Coparticipação Amafresp	1.256.272,65	<b>Retenções de Impostos e Contribuições</b>	<b>1.443.479,09</b>
Provisão Para Perdas Sobre Crédito	(471.216,63)	I.R.R.F a Recolher - Afresp	77.881,98
Contraprestação Corresponsabilidade Assumida	2.048.073,85	I.R.R.F a Recolher - Amafresp	89.416,81
Outros Créditos de Operação com Planos de Saúde	1.797.773,75	I.S.S a Recolher - Afresp	4.782,25
Provisão Para Perdas Sobre Crédito	(594.974,44)	I.S.S a Recolher - Amafresp	8.060,32
<b>Bens e Títulos a Receber</b>	<b>809.851,81</b>	CSLL a Recolher - Amafresp	726,68
Almoxarifado	169.337,95	PIS a Recolher - Amafresp	474,80
Aluguéis a Receber	103.818,08	CSLL / COFINS E PIS a Recolher - Afresp	4.765,92
Adiantamentos	536.695,78	CSLL / COFINS E PIS a Recolher - Amafresp	138.565,76
<b>Outros Créditos ou Bens a Receber</b>	<b>5.494.798,10</b>	Contribuições Previdenciárias Retidas de Funcionários	287.678,68
Mensalidades Afresp	862.284,64	Contribuições Previdenciárias Retidas de Terceiros - Afresp	7.129,06
Mensalidades - Fundafresp	140.596,81	Contribuições Previdenciárias Retidas de Terceiros - Amafresp	823.996,83
Mensalidades - Seguro de Vida	2.043.498,65	<b>Débitos Diversos</b>	<b>4.700.024,45</b>
Cia Vera Cruz Seguradora	1.033.225,93	Obrigações com Pessoal	2.099.611,84
Taxa de Adm.Amafresp	1.356.973,83	Fornecedores	2.600.412,61
Outros Valores a Receber	58.218,24	<b>Outros Débitos a pagar</b>	<b>54.225,90</b>
<b>Provisão Para Riscos S/ Títulos e Créditos</b>	<b>(214.773,95)</b>		
Provisão Para Devedores Duvidosos	(214.773,95)	<b>PASSIVO NÃO CIRCULANTE</b>	<b>2.571.251,12</b>
<b>Despesas Antecipadas</b>	<b>441.513,84</b>	<b>Provisões</b>	<b>525.010,33</b>
<b>ATIVO NÃO CIRCULANTE</b>	<b>32.938.206,62</b>	Contingências Amafresp	387.193,39
<b>Realizável a Longo Prazo</b>	<b>1.444.901,15</b>	Contingências Trabalhistas	137.816,94
<b>Aplicações Financeiras</b>	<b>71.929,00</b>	<b>DÉBITOS DIVERSOS</b>	<b>2.046.240,79</b>
<b>Títulos de Renda Fixa</b>	<b>71.929,00</b>	Fundafresp	2.046.240,79
<b>Depósitos Judiciais e Fiscais</b>	<b>1.372.972,15</b>		
<b>Depósitos Judiciais - Trabalhistas</b>	<b>1.372.972,15</b>	<b>PATRIMÔNIO LÍQUIDO</b>	<b>139.849.402,23</b>
<b>INVESTIMENTOS</b>	<b>3.370.733,14</b>	<b>Fundo Social</b>	<b>168.251,94</b>
Imóveis destinados à Renda	3.370.733,14	<b>Reservas</b>	<b>139.681.150,29</b>
<b>IMOBILIZADO</b>	<b>27.753.593,88</b>	Reservas Patrimoniais	8.780.303,20
<b>Imóveis de Uso Próprio - Não Hospitalares</b>	<b>23.714.133,57</b>	Reservas Estatutárias	9.700.874,68
Terrenos	6.127.037,32	Resultados Acumulados - AFRESP	75.790.011,09
Edificações	17.267.567,69	Resultados Acumulados - AMAFRESP	38.553.339,52
Obras Preliminares e Complementares	319.528,56	Resultado do Exercício - AFRESP	1.557.461,68
<b>Imobilizado de uso Próprio</b>	<b>2.802.108,50</b>	Resultado do Exercício - AMAFRESP	5.299.160,12
<b>Bens Móveis - Não Hospitalares</b>	<b>2.802.108,50</b>		
Instalações	681.854,56		
Máquinas e Equipamentos	266.537,42		
Equipamentos de Informática	388.851,41		
Móveis e Utensílios	1.268.871,60		
Veículos	195.993,51		
<b>Imobilizações em Curso</b>	<b>647.056,19</b>		
Obras em Andamento	647.056,19		
<b>Outras Imobilizações</b>	<b>590.295,62</b>		
<b>Benfeitorias em Imóveis de terceiros</b>	<b>590.295,62</b>		
<b>INTANGÍVEL</b>	<b>368.978,45</b>		
<b>Sistema de Computação</b>	<b>368.978,45</b>		
<b>TOTAL DO ATIVO</b>	<b>164.572.113,96</b>	<b>TOTAL DO PASSIVO</b>	<b>164.572.113,96</b>

## DEMONSTRAÇÃO DO RESULTADO JANEIRO A MARÇO DE 2019

	Sede	Regionais	Afresp	Amafresp	Consolidado
<b>Contraprestações Efetivas de PL. de Assist. à Saúde</b>	<b>0,00</b>	<b>0,00</b>	<b>0,00</b>	<b>60.924.767,95</b>	<b>60.924.767,95</b>
Contraprestações Líquidas	0,00	0,00	0,00	60.924.767,95	60.924.767,95
Contribuições Associativas	0,00	0,00	0,00	57.884.627,50	57.884.627,50
Corresponsabilidade Assumida - Convênio Reciprocidade				3.546.032,01	
( - ) Contraprestação Co-responsabilidade Assumida - Atend. Outros Estados				(436.010,70)	
( - ) Devoluções/Cancelamentos	0,00	0,00	0,00	(69.880,86)	(69.880,86)
<b>Eventos Indenizáveis Líquidos</b>	<b>0,00</b>	<b>0,00</b>	<b>0,00</b>	<b>(52.769.483,97)</b>	<b>(52.769.483,97)</b>
Eventos Indenizáveis (Rede Credenciada)	0,00	0,00	0,00	(56.257.302,49)	(56.257.302,49)
Recuperação de Eventos Indenizáveis (Glosas)	0,00	0,00	0,00	2.543.414,11	2.543.414,11
Recuperação de Despesas com Eventos Indenizáveis (Coparticipação)	0,00	0,00	0,00	944.404,41	944.404,41
<b>RESULTADO DAS OP. COM PLANOS DE ASSIST. À SAÚDE</b>	<b>0,00</b>	<b>0,00</b>	<b>0,00</b>	<b>8.155.283,98</b>	<b>8.155.283,98</b>
RESULTADO BRUTO	0,00	0,00	0,00	8.155.283,98	8.155.283,98
Despesas Administrativas	(5.517.079,71)	(2.212.780,88)	<b>(7.729.860,59)</b>	0,00	<b>(7.729.860,59)</b>
Despesas com Pessoal Próprio	(3.224.944,27)	(1.125.912,08)	<b>(4.350.856,35)</b>	0,00	<b>(4.350.856,35)</b>
Despesas com Serviços de Terceiros	(698.376,75)	(66.601,08)	<b>(764.977,83)</b>	0,00	<b>(764.977,83)</b>
Despesas com Localização e Funcionamento	(1.176.356,27)	(919.790,24)	<b>(2.096.146,51)</b>	0,00	<b>(2.096.146,51)</b>
<b>Despesas com Public. E Propag. Institucional</b>	<b>(58.704,58)</b>	-	<b>(58.704,58)</b>	<b>0,00</b>	<b>(58.704,58)</b>
Despesas com Tributos	(149.492,49)	(63.207,94)	<b>(212.700,43)</b>	0,00	<b>(212.700,43)</b>
Despesas Adm. Diversas	(209.205,35)	(37.269,54)	<b>(246.474,89)</b>	0,00	<b>(246.474,89)</b>
Outras Receitas Operacionais	9.035.651,39	115.118,12	<b>9.150.769,51</b>	242.938,55	<b>9.393.708,06</b>
Contribuições Associativas	2.214.638,00	0,00	<b>2.214.638,00</b>	0,00	<b>2.214.638,00</b>
Administração Amafresp	3.770.164,07	0,00	3.770.164,07	0,00	<b>3.770.164,07</b>
Administração de Seguros	2.987.987,05	0,00	2.987.987,05	0,00	<b>2.987.987,05</b>
<b>Outras Departamentais</b>	<b>54.497,34</b>	<b>115.118,12</b>	<b>169.615,46</b>	<b>0,00</b>	<b>169.615,46</b>
<b>Receitas Diversas</b>	<b>8.364,93</b>	<b>0,00</b>	<b>8.364,93</b>	<b>0,00</b>	<b>8.364,93</b>
<b>Taxa de Inscrição</b>	<b>0,00</b>	<b>0,00</b>	<b>0,00</b>	<b>242.938,55</b>	<b>242.938,55</b>
Outras Receitas	0,00	0,00	0,00	0,00	-
Outras Despesas Operacionais	(444.347,55)	(91.098,68)	(535.446,23)	(3.688.570,48)	(4.224.016,71)
Provisão Para Perdas Sobre Créditos	(14.626,08)	0,00	(14.626,08)	(132.299,53)	(146.925,61)
Outras	(429.721,47)	(91.098,68)	<b>(520.820,15)</b>	(3.556.270,95)	(4.077.091,10)
<b>Encargos Sociais</b>	<b>0,00</b>	<b>0,00</b>	<b>0,00</b>	<b>(180.863,93)</b>	<b>(180.863,93)</b>
Taxa de Adm. Amafresp	0,00	0,00	0,00	(3.770.164,07)	(3.770.164,07)
<b>Taxa de Adm. Reciprocidade</b>				<b>(33.727,20)</b>	
<b>Confecção de carteiras/Indicador Médico</b>	-	<b>0,00</b>	-	<b>0,00</b>	-
Despesas Associativas	(429.721,47)	(91.098,68)	(520.820,15)	0,00	(520.820,15)
( - ) Recuperação de Outras Despesas Operacionais	0,00	0,00	0,00	428.484,25	428.484,25
<b>Taxa de Adm. Amafresp</b>	<b>0,00</b>	<b>0,00</b>	<b>0,00</b>	<b>428.484,25</b>	<b>428.484,25</b>
RESULTADO OPERACIONAL	3.074.224,13	(2.188.761,44)	885.462,69	4.709.652,05	5.595.114,74
<b>RESULTADO FINANCEIRO LÍQUIDO</b>	<b>623.692,91</b>	<b>5.037,99</b>	<b>628.730,90</b>	<b>589.508,07</b>	<b>1.218.238,97</b>
Receitas Financeiras	699.696,83	5.984,46	705.681,29	707.584,27	1.413.265,56
Despesas Financeiras	(76.003,92)	(946,47)	(76.950,39)	(118.076,20)	(195.026,59)
RESULTADO PATRIMONIAL	47.783,38	-4.515,29	43.268,09	0,00	43.268,09
Receitas Patrimoniais	57.391,30	0,00	57.391,30	0,00	57.391,30
Despesas Patrimoniais	(9.607,92)	-4.515,29	(14.123,21)	0,00	(14.123,21)
Resultado Não Operacional	-	0,00	-	0,00	-
<b>RESULTADO LÍQUIDO</b>	<b>3.745.700,42</b>	<b>(2.188.238,74)</b>	<b>1.557.461,68</b>	<b>5.299.160,12</b>	<b>6.856.621,80</b>



Rodrigo Keidel Spada  
Presidente

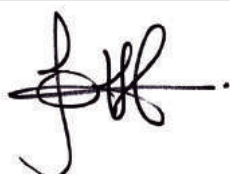

Luan Zacharias Silva  
Diretor Financeiro



Raquel González de Almeida  
CRC 1 SP 179645/0-8

# Participe do movimento #AfrespDigital

Caso você não queira mais receber a versão impressa do Jornal da Afresp, avise-nos por meio dos canais da Associação.

**Contribua para um planeta mais sustentável e com menos desperdício!**

Telefones: (11) 3886-8840/8868  
WhatsApp: (11) 94354-9009  
E-mail: [inscricao@afresp.org.br](mailto:inscricao@afresp.org.br)

Você também pode fazer essa solicitação por meio do site da Afresp. Acesse por meio do QR code:



Afresp



@afresp\_oficial



Afresp



[afresp.org.br](http://afresp.org.br)