

Novos diretores Regionais e Adjuntos tomam posse

Para tomar posse e conhecer um pouco dos departamentos da Afresp, os diretores se reuniram com a diretoria Executiva e Designada de 18 a 21 de abril no Hotel Tauá Resort, em Atibaia. Entre os 44 diretores Regionais e Adjuntos, apenas sete colegas se reelegeram - e todos os 22 Adjuntos assumem o cargo pela primeira vez.

Leia matéria da página 9



Nova corretora de Seguros de Vida

17



A nova corretora do ramo Seguro de Vida da Afresp é a consultora financeira W1.

Desde julho de 2014, a W1 oferece consultoria financeira e produtos nos ramos de Consórcio e Previdência aos associados. É importante ressaltar que a mudança de corretora não coloca em risco o capital, e novos benefícios e vantagens foram incorporados ao plano.

Inauguração da Regional de Bauru

11



No dia 27 de março, uma cerimônia e um coquetel marcaram a inauguração da nova Sede Regional de Bauru.

O novo endereço da Sede Regional: rua Beiruth, 1-21, bairro Vila Camargo. Faça uma visita, conheça as suas instalações e reúna os colegas.

Homenagem aos Aposentados de 2014

15



Para celebrar os anos de vivência dos AFRs, as diretorias da Afresp de Aposentados, Convênios e Cultura e Eventos se uniram e realizaram, com um grande sucesso, a Homenagem aos Aposentados de 2014 e o Jubileu de Ouro.

Guerra Fiscal

O secretário da Fazenda, Renato Villela, fez um artigo exclusivo ao jornal da Afresp: "A Guerra Fiscal do ICMS e suas reais consequências".

Pág. 5

Extrato Amafresp

A Amafresp estuda a possibilidade de reduzir o envio, impresso e pelo correio, do Extrato de Utilização aos seus filiados.

Pág. 18

Fundafresp

O Fundafresp conta com novos membros e desafios. Outra novidade, para breve, é o repasse de recursos maiores para projetos das instituições.

Pág. 14

Expediente



Jornal da Afresp - Órgão oficial da Associação dos Agentes Fiscais de Rendas do Estado de São Paulo
 Reconhecida de Utilidade Pública Estadual pela Lei nº 277, de 5/5/1949. Reconhecida de Utilidade Pública Municipal pelo Decreto nº 40.019 de 1/11/2000. CNPJ nº 62.635.990/0001-91 - Inscrição Municipal nº 1.005.705-6
 Edifício Sede - Av. Brigadeiro Luís Antônio, 4843 - Jd. Paulista - São Paulo - SP - CEP 01401-002 - **PABX 11 3886-8800**
 Escritório Centro AFR João Álfaro Soto - Rua Roberto Simonsen, 62, 2º andar, sl. 21 - CEP 01017-020 - Tel.: 11 3242-0372/3107-9623
 E-mail: associacao@afresp.org.br - Site www.afresp.org.br



Diretoria Executiva

Presidente: Rodrigo Keidel Spada
 E-mail: rodrigospada@afresp.org.br - Fone: (11) 3886-8811
1º Vice-Presidente: Alexandre Lania Gonçalves
 E-mail: alexandrelania@afresp.org.br - Fone: (11) 3886-8881
2º Vice-Presidente: Angela Manzoti Nahman
 E-mail: angela@afresp.org.br - Telefone: (11) 3886-8873
Secretário Geral: Matheus Henrique Lopes P. Lima
 E-mail: matheuslima@afresp.org.br - Telefone: (11) 3886-8906
Secretário Adjunto: José Roberto Soares Lobato
 E-mail: lobato@afresp.org.br - Telefone: (11) 3886-8906
1º Tesoureiro: Denis da Cruz Mângia Maciel
 E-mail: denismangia@afresp.org.br - Telefone: (11) 3886-8814
2º Tesoureiro: José Carlos Libano
 E-mail: libano@afresp.org.br - Telefone: (11) 3886-8905

Conselho Deliberativo

Mesa Diretora - Presidente: Paulo Henrique Cruz;
Vice-Presidente: Luiz Carlos Benício;
1º Secretário: Pedro de Oliveira Abrahão; **2º Secretário:** Leandro Radoswski Quintal.

Comissão Fiscal: Presidente: José Carlos Miguel de Mendonça; Membros: Thiago Martins e Henning Mario von Rautenfeld. Suplentes: Miguel Angelo Carvalho da Silva, Fabiano Buchetti de Souza e Claiton Osnir do Amaral.

Comissão Assessoria Administrativa e de Regionais: Presidente: Antônio Lourenço Colli; Membro: Claiton Osnir do Amaral e Sebastião Tadeu de Vasconcelos. Suplentes: Roberto Garcia, Paulo Henrique do Nascimento e Miguel Ângelo da Silva.

Comissão Saúde: Presidente: Antenor Roberto Barbosa; Membros: Eduardo Gonçalves e Valéria Carrijo. Suplentes: Luiz Carlos Tolo Junior e Leonardo Quadre.

Comissão Seguros em geral: Presidente: Hélio Bandeira; Membros: Fabiano Buchetti e James Grejo. Suplentes: João Álfaro Soto, Roberto Garcia e José Correa Barros Neto.

Comissão de Imprensa e Comunicação: Presidente: Leonardo Garcia Quadre; Membros: Roberto Garcia e Paulo Henrique do Nascimento. Suplentes: João Álfaro Soto, Fabiano Buchetti de Souza e Miguel Ângelo Carvalho da Silva.

Diretorias da Afresp
Alexandre Lania Gonçalves (Amafresp e Inscrição); **Angela Manzoti Nahman** (Convênios e Cultura e Administrativa); **Denis da Cruz Mângia Maciel** (Tecnologia da Informação e Financeiro); **José Carlos Libano** (Recursos Humanos); **José Roberto Soares Lobato** (Assuntos Estratégicos e Comunicação); e **Matheus Henrique Lopes Pereira Lima** (Seguros e Regionais).

Diretorias Designadas
Antônia Emilia Pires Sacarrão (Previdência); **Cezar José D'Avoglio** (Engenharia); **Mara Tomassetti** (Aposentados); **Nilton Nakanishi** (Esportes); **Nelson Trombini Junior** (Jurídico); **Renato Pei An Chan** (Projetos); **Vanessa Kazue Murayama** (Social).

Fundafresp
 José Rosa (coordenação) - Membros da Comissão: Airto Aravechia, Arnaldo Marquellini, Francisco Lucindo Ramalho Netto, Luiz Fernando Catta Preta César, Luiz Waldemar Zuolo e Roberto Garcia.

Ouvvidoria
 Francisco Lucindo Ramalho Netto - Fones: 0800-550679/11-3886-8843 Fax: 11-3886-8852.
 E-mail: ouvidor@afresp.org.br

Sedes Regionais - Diretores

ABCD/S. B. do Campo - Valdney Gomes dos Santos
 R. Doutor Dupré, 50 - Nova Petrópolis - S. Bernardo do Campo - CEP 09770-030 - Tel. 11 4330-3466 - 11 4121-8511

Araçatuba - José Lourenço Gomes
 R. São Paulo, 538 - Vila Mendonça - CEP 16015-130
 Tel. 18 3623-6394 e 3623-1888

Araraquara - Edmir Afonso Trosdorf
 Av. Espanha, 188 - 1º andar - CEP 14801-130
 Tel. 16 3322-9034 - Tel/Fax. 16 3322-7245

Bauru - Antonio Fernando Geraldi de Jesus
 R. Rio Branco, 15-15 - sala 11 - Ed.Tocantins - CEP 17015-311
 Tel. 14 3227-8987 e 14 3226-2850

Campinas - José Lúcio Zambrotti Gomes Campos
 R. Dr. Arnaldo de Carvalho, 19 - Bairro Bonfim
 CEP 13070-723 - Tel. 19 3242-9571 e 3241-8811

Franca - Maria Mercedes Ares Blas Rosa
 R. Luiz Silva Diniz, 2451 - CEP 14403-422 - Tel. 16 3724-1057

Guarulhos - Valter Gama Caldini
 R. Tapajós, 298 - CEP 07111-340 - Tel. 11 2468-8906 e 2409-8622

Jundiaí - Carlos Pinheiro do Nascimento
 Rua Flávio Rossi, 42 - Vila Maria Luiza - CEP 13209-301
 Tel. 11 4586-8637 e 4586-8636

Marília - Fernando Mentaldi Marques
 R. Paes Leme, 47 - 2º and. - sl. 21 - CEP 17500-150
 Tel. 14 3413-4270 e 3433-5679

Osasco - Edison Issao Massaki
 Condomínio Sant'Agostinho (Shopping Primitiva)
 R. Dona Primitiva Vianco, 244, sl. 907/908 - CEP 06016-000
 Tel. 11 3681-7583 e 3682-1449

Piracicaba - Eneida Maria C. R. Rossin
 R. Treze de Maio, nº 356 - Centro - CEP 13400-300
 Tels: 19 3433-1849 e 19 3422-9166

Presidente Prudente - Gilmar Domingos Macarini
 R. Siqueira Campos, 106 - Bairro do Bosque - CEP 19010-060
 Tel/Fax. 18 3221-6928 - Tel. 18 3221-3682

Ribeirão Preto - Rhelton Luiz de Carvalho
 Av. Presidente Kennedy, 1550, Ribeirânia - CEP 14096-350
 Tel/Fax. 16 3610-4936 e Tel. 16 3635-9053

Santos - Carlos Alvez Queiroz
 Av. Conselheiro Nébias, 576 - CEP 11045-002
 Tel. 13 3233-2115 e 3222-5757

São José do Rio Preto - Antonio Guarnieri Neto
 Av. Francisco das Chagas de Oliveira, 245 - CEP 15091-330
 Tel. 17 3227-8133 e 3227-8598

São José dos Campos - Everaldo de Melo Brandão
 Rua Euclides Miragaia, 700, 6º andar /sl 63 - CEP 12245-820
 Tel. 12 3922-0010 - 3922-4024

Sorocaba - Pedro Ventura Esteves
 Av. Antônio Carlos Comitrê, 510, 1º andar, sala 15,
 CEP 18047-620 - Tel. 15 3231-7290 e 3232-7004

Taubaté - José Elias Cavalcanti Netto
 Rua José Dias de Carvalho, nº 130, Jardim Russi - Taubaté -
 CEP 12010-370 - Tel. 12 3632-6415 e 3624-2413

Subsede - Omar Roldão de Moura
 Av. Roberto Simonsen, 62 - 2º and- sl. 21 - Centro - São Paulo -
 CEP 01017-020 - Tel.: 11 3242-0372/3105-4544

DRTC-I Leandro Marcio Pavan
DRTC-II Cesar Akio Itokawa
DRTC-III Marcelo Henrique Yasuda Ketelhuth
 Av. Brigadeiro Luís Antônio, 4843 - CEP 01401-002
 Tel. 11- 3886-8800 - Endereços e mais informações disponíveis no site da Afresp www.afresp.org.br, link Regionais e CCs.

Centros de Convivência

Araçatuba - Rod. Marechal Rondon, Km 527,5 - Fazenda Baguassu - (Próx. à Assoc. Atlético - Banco do Brasil)
 Tel.: 18-3625-3586

AFR Luiz Carlos Tolo Junior, Araraquara - Av. Dr. Renato Santini Junior, 117 - Recreio Campestre Idanorama.
 Tel.: 16-3335-2371/Cel.:16-8119-2435

Bauru - Chácara Vale São Luís, lote 15 - Rod. Bauru-lacanga (saída Estrada Água do Capim). Tel.: 14-3239-4272

Campinas - Rua Alexandre Cazelatto, s/nº Bairro Betel (Município de Paulínia). Tel.: 19-3884-7407/Cel.: 19-9139-1851

Franca - Rod. João Traficante, km 5 - chácara 01 - Cond. "Recanto Esperança". (Saída Franca-Ibiraci). Tel.: 16-9969-6011

AFR Luiz Dias, Grande São Paulo - Guarulhos - Rua Maria Garcia Utrilla, nº50 - Próx.a acesso para Cumbica. Bairro Nova Cumbica CEP 07230-640. Tel.: 11-2446-1584

Jundiaí - Rua Palmira Martini Pisapio, 320 - Parque Cecap - Tel.: (11) 4492-4575

Marília - R. José Paschoal Gervásio, 325, quadra 6 - Bairro Leticia II - Distrito de Padre Nóbrega. Tel.: 14-3415-1658

AFR Roberto Chiaverini, Grande São Paulo - Osasco -Rua Octávio Catelani, nº 172 - Jardim Adalgisa - Tel.: 11-3682-5096

Presidente Prudente - Rua dos Jasmins, s/nº - Bairro do Limoeiro - Álvares Machado (próx. Balneário Amizade)
 Tel.: 18-9703-8870

Ribeirão Preto - Rua E, 15 - Recreio Internacional (saída Estrada de Serrana) Tel.: 16-3629-0213

São José do Rio Preto AFR Ildefonso Giardini - Rua Jairo de Andrade Leme s/n (antiga rua 2) - Morada Campestre Tel.: 17-3238-1080

Sorocaba - Av. Francisco Roldão Sanches, 1000 (antiga Estrada de Serrinha) - Alto da Boa Vista - Sítio Darcy
 Tel.: 15-3228-2933

Vale do Paraíba - Rua do Aconchego, 295
 Bairro do Sapé II - Caçapava. Tel.: 12-9784-2279

Expediente Jornal da Afresp

Marketing & Comunicação:
Diretor de Marketing & Comunicação:
 José Roberto Soares Lobato
 O Conselho Editorial do **Jornal da Afresp** é formado por todos os membros da Diretoria Executiva.
Coordenadora de Marketing: Viviane Bulbow de Amorim Mendes (MTB 33.251 JP/SP)
Jornalistas: Fabieli de Paula Soares e Vanessa Zampronho
Designers: Isabella Novaes e Thiago da Silva Gesteira
Assistente de Marketing: Thalita Azevedo
Assistente de Redação: Giselle de Melo dos Santos
Periodicidade: mensal
Tiragem: 10.100 exemplares
Impressão: Pigma Gráfica e Editora Ltda.
Circulação: maio e junho 2015
Redação: Av. Brig. Luís Antônio, 4843 - São Paulo - SP
 CEP 01401-002 - Telefones: (11) 3886-8837/ 8901
 E-mail: marketing@afresp.org.br

Os artigos assinados são de responsabilidade de seus autores e a sua publicação neste periódico não implica, necessariamente, em concordância da Diretoria da Afresp com os conceitos neles emitidos.

Comunicados

Saudades

Profundamente consternada, a Diretoria da Afresp cumpre o doloroso dever de noticiar o falecimento dos seguintes colegas:

17/11/2014 - Antonio Carlos Timpano, aos 70 anos, de Bauru/SP
 28/12/2014 - Albino Sanfelice, aos 89 anos, de São José do Rio Preto/SP
 02/01/2015 - José Miguel Hakme, aos 77 anos, de Monte Aprazível/SP
 12/01/2015 - Antonio Gomes, aos 82 anos, de São Paulo/SP
 18/01/2015 - Dorival Pinto Rezende, aos 69 anos, de Arujá/SP
 21/01/2015 - Pedro Venincio Pignanelli, aos 81 anos, de Bebedouro/SP
 24/01/2015 - João Batista Baltazar, aos 65 anos, de Uberaba/MG
 30/01/2015 - Elio Lopes, aos 82 anos, de Aguas da Prata/SP
 31/01/2015 - Odilon Alves de Lima Filho, aos 68 anos, de São Paulo/SP
 02/02/2015 - Takao Shiguehara, aos 78 anos, de São Paulo/SP
 02/02/2015 - Gilberto Miele, aos 80 anos, de São Paulo/SP
 14/02/2015 - Sidney Isensee, aos 87 anos, de São Paulo/SP
 14/02/2015 - Fred Emerson Farias Sandes, aos 70 anos, de São Paulo/SP
 25/02/2015 - Rogério Caetano dos Santos, aos 62 anos, de Guarulhos/SP
 27/02/2015 - Zelfa Lucena de Macedo Altoe, aos 59 anos, de São Paulo/SP
 03/03/2015 - Pedro Veroneze, aos 89 anos, de Araraquara/SP
 05/03/2015 - Hélio Pires Monteiro, aos 78 anos, de São Paulo/SP
 14/03/2015 - Alvaro de Almeida Leme Filho, aos 85 anos, de Sorocaba/SP
 23/03/2015 - José Renato de Souza, aos 55 anos, de Suzano/SP
 25/03/2015 - Antonio Pignata Sobrinho, aos 88 anos, de Rio Claro/SP
 26/03/2015 - João Gomes Ferreira, aos 72 anos, de São Paulo/SP
 31/03/2015 - Luiz Abrão, aos 90 anos, de Santos/SP
 15/04/2015 - Clorivaldo Maia, aos 79 anos, de Franca/SP

As famílias enlutadas, nossas mais sentidas condolências.

Contribuições

O comunicado nº 05 de 2015, assinado pelo presidente Rodrigo Keidel Spada em 07/05/2015, determina as seguintes cotas para o mês de maio/2015:

a) mensalidade Afresp= R\$ 71,62 (setenta e um reais e sessenta e dois centavos), mantendo o valor anteriormente cobrado; **b) cota Amafresp= R\$ 390,00 (trezentos e noventa reais)**, mantendo o valor anteriormente cobrado; **c) cota Fundafresp = R\$ 36,05 (trinta e seis reais e cinco centavos)**, correspondentes a contribuição mínima de 20 (vinte) cotas no valor unitário de R\$ 1,8027 (janeiro/2015). Informamos ainda que os citados valores terão vigência a partir de 01/05/2015.

	Mar. 2015	Abr. 2015	Maio 2015
Mensalidade da Afresp	71,62	71,62	71,62
Cota Amafresp	390,00	390,00	390,00
Cota do Fundo de Solidariedade	-	-	-
Cota Fundafresp	36,05	36,05	36,05

Editorial

Temos o que comemorar?

Com a crise entrando, dia após dia, em cada um dos nossos poros, trazendo em sua esteira, de um lado, inflação, desemprego, queda na atividade industrial, aumento da carga tributária, dos juros, etc, e, de outro lado, todos os problemas vividos pela nossa classe nestes últimos meses, parece difícil imaginar uma resposta positiva para a pergunta feita acima. De qualquer modo, não seria razoável esperar que o problema da crise seja resolvido, nem, tampouco, que os problemas da nossa classe sejam todos superados para que tenhamos uma atitude positiva diante da crise. Apesar dela, entendemos que é possível vencer o pessimismo e encontrar alguma luz nesse horizonte sombrio.

Apesar da força das razões contrárias, o entusiasmo que queremos partilhar brota da própria experiência que vivemos neste início de gestão. A depressão encontrada em outras partes é estranha ao nosso ambiente de trabalho e nos faz ser otimistas. E entusiasmo é justamente a palavra que melhor descreve o que acontece hoje na Afresp. Não estaremos mentindo se dissermos que cometeríamos uma grande injustiça se destacássemos alguma ação que está sendo feita em uma diretoria sem dar o mesmo destaque a uma ação realizada em outra. Isso serve

para a diretoria de Eventos, de Aposentados, de Esportes; serve para a diretoria de Recursos Humanos, Financeira, TI e Administração; serve para a Amafresp, para a Diretoria de Seguros, de Comunicação e de Assuntos Estratégicos e serve também para o Fundafresp.

Estamos ampliando e queremos ampliar ainda mais essa corrente. Numa reunião de trabalho intenso, realizada nos dias 19 a 21 de abril, em Atibaia, foram incorporados à corrente os novos diretores regionais e seus suplentes. Nessa reunião, foram apresentados e discutidos os projetos de cada uma das diretorias e, principalmente, inauguradas as discussões sobre os critérios que definirão a participação das regionais na gestão da Afresp na distribuição dos recursos.

Além disso, a Afresp tem buscado o aumento do grau de participação dos associados nas suas atividades, seja criando novos veículos de comunicação, aumentando a exploração das mídias existentes e das redes sociais, seja criando ou ampliando grupos de trabalho, fóruns de discussão, etc.

Por último, mas não menos importante, essa corrente busca ampliar-se também para fora de sua rede interna de colaboradores, trazendo a cooperação de di-

versos agentes externos. Nesse sentido, a Afresp vem promovendo reuniões com um grupo de especialistas em finanças públicas e tributação do porte de Bernard Appy, Clóvis Panzari, Eurico de Santi, Everardo Maciel, Fernando Rezende, com os quais busca encontrar saídas para os constrangimentos que o ICMS apresenta para vários setores da vida nacional, dos quais as administrações tributárias não é o menor.

Para apresentar todas essas frentes e ações, construídas ou por construir, cuja extensão o espaço exíguo de um editorial não permite relatar, serão apresentadas num evento que está sendo programado para o mês de setembro, durante a semana que comemora o dia do AFR. No seu programa teremos, além do tradicional encontro da família afrespiana, a realização de um seminário sobre tema tributário de interesse do público em geral, e dos AFRs, em particular, além de algumas outras surpresas que estão sendo preparadas.

Será a oportunidade para cada associado responder por si mesmo à pergunta feita no título do nosso editorial: Temos o que comemorar?

A conferir. Nós apostamos que sim.

O tempo passa...

Acervo do AFR Demetrio I. D. Ivanoff

A foto ao lado, tirada em outubro de 1997, mostra o colega Demetrio quando participou do 10º Seminário da Procuradoria Geral da Fazenda Estadual de Minas Gerais, em Ouro Preto. Da esquerda para a direita Demetrio e os colegas Agentes Fiscais de Minas Fátima, José Carlos, Rute e Carlos.



Seção "O tempo passa..." tem por finalidade resgatar momentos da história da fiscalização. Se você tem alguma foto em que possa identificar alguns colegas, pode remetê-la A/C **Jornal da Afresp**, na Av. Brig. Luís Antônio, 4843 - Jd. Paulista - CEP 01401-002 e-mail: marketing@afresp.org.br

Missão da Afresp

Apoiar a defesa de legítimos interesses dos associados e desenvolver atividades direcionadas à melhoria da qualidade de vida e à valorização da classe fiscal perante o governo e a sociedade.

Balanco Patrimonial em 31 de dezembro de 2014

CIRCULANTE	68.170.975,28	CIRCULANTE	15.653.753,17
Disponível	196.797,00	Provisão de Eventos a Liquidar	9.102.827,90
Caixa / Banco Conta Mov./Aplicações de Liquidez Imediata	196.797,00	Débitos de Op. De Assist. à Saúde	1.066.430,87
Aplicações Financeiras	47.646.474,53	Convênio Odontológico	78.882,66
Renda Fixa	47.646.474,53	Devoluções de Cotas/Co- Participação	880,00
Cotas de Fundos de Investimentos	47.646.474,53	Taxa de Administração Amafresp	986.668,21
Créditos de Oper. C/ Plano de Assist. à Saúde	14.763.077,52	Débitos com Op. De Assist. A Saúde não rel. com Plano	1.084.455,35
Plano Posterior/Coletivo por Adesão/Referência	14.062.627,76	Tributos e Encargos Sociais a Recolher	585.943,11
Provisão Para Devedores Duvidosos	(844.687,93)	Tributos e Contribuições	86.901,04
Co-Participação Amafresp	148.102,28	F.G.T.S a Recolher	74.964,02
Provisão Para Perdas Sobre Crédito	(53.978,52)	P.I.S. Folha de Pagto a Recolher	11.937,02
Outros Créditos de Operação com Planos de Saúde	1.934.610,15	Retenções de Impostos e Contribuições	154.296,19
Provisão Para Perdas Sobre Crédito	(483.596,22)	I.R.R.F a Recolher - Afresp	98.103,30
Créditos de Op. De Assistência à Saúde não Rel. com o Plano	2.448,75	I.R.R.F a Recolher - Amafresp	56.192,89
Reciprocidade	2.448,75	Imposto Sobre Serviços Retidos na Fonte	52.532,51
Bens e Títulos a Receber	286.725,23	I.S.S a Recolher - Afresp	3.592,12
Almoxarifado	117.760,80	I.S.S a Recolher - Amafresp	6.342,60
Aluguéis a Receber	28.151,33	CSLL a Recolher - Amafresp	589,66
Adiantamentos	140.813,10	PIS a Recolher - Amafresp	383,28
Outros Créditos ou Bens a Receber	5.330.832,02	CSLL / COFINS E PIS a Recolher - Afresp	1.671,16
Mensalidades Afresp	542.255,00	CSLL / COFINS E PIS a Recolher - Amafresp	39.953,69
Mensalidades - Fundafresp	129.020,47	Contribuições Previdenciárias Retidas	292.213,37
Mensalidades - Seguro de Vida	2.003.626,02	Contribuições Previdenciárias Retidas de Funcionários	220.468,79
Anúncios	4.032,58	Contribuições Previdenciárias Retidas de Terceiros - Afresp	4.209,34
Cia Vera Cruz Seguradora	1.519.325,14	Contribuições Previdenciárias Retidas de Terceiros - Amafresp	67.535,24
Taxa de Adm.Amafresp	986.668,21	Débitos Diversos	3.775.816,90
Cheques Devolvidos	2.330,43	Obrigações com Pessoal	1.387.322,45
Fundo de Reserva Condomínio ABC Tower	117.690,07	Fornecedores	2.388.494,45
Outros Valores a Receber	25.884,10	Outros Débitos a pagar	38.279,04
Provisão Para Riscos S/ Títulos e Créditos	(70.043,29)		
Provisão Para Devedores Duvidosos	(70.043,29)	PASSIVO NÃO CIRCULANTE	2.346.155,32
Despesas Antecipadas	14.663,52	Provisões	407.796,38
Despesas Administrativas	14.663,52	Contingências Previdenciárias	-
ATIVO NÃO CIRCULANTE	30.822.449,34	Contingências Amafresp	129.127,38
Realizável a Longo Prazo	180.146,49	Contingências Trabalhistas	278.669,00
Aplicações Financeiras	31.122,96	DEBITOS DIVERSOS	1.938.358,94
Títulos de Renda Fixa	31.122,96	Antecipação de Agenciamento	562.406,47
Depósitos Judiciais e Fiscais	149.023,53	Fundafresp	1.375.952,47
Depósitos Judiciais - Trabalhistas	149.023,53	PATRIMÔNIO LÍQUIDO	80.993.516,13
INVESTIMENTOS	2.513.862,42	Fundo Social	168.251,94
Imóveis destinados à Renda	2.513.862,42	Reservas	80.825.264,19
IMOBILIZADO	27.319.747,60	Reservas Patrimoniais	6.970.192,52
Imóveis de Uso Próprio - Não Hospitalares	22.372.132,25	Reservas Estatutárias	6.722.074,57
Terrenos	7.125.325,18	Resultados Acumulados - AFRESP	49.841.036,04
Edificações	14.927.278,51	Resultados Acumulados - AMAFRESP	(4.498.599,45)
Obras Preliminares e Complementares	319.528,56	Resultado do Exercício - AFRESP	2.088.325,61
Imobilizado de uso Próprio	2.449.199,71	Resultado do Exercício - AMAFRESP	19.702.234,90
Bens Móveis - Não Hospitalares	2.449.199,71		
Instalações	629.475,26	TOTAL DO PASSIVO	98.993.424,62
Máquinas e Equipamentos	303.685,82		
Equipamentos de Informática	283.585,19		
Móveis e Utensílios	1.009.195,77		
Veículos	223.257,67		
Imobilizações em Curso	2.498.415,64		
Obras em Andamento	2.498.415,64		
INTANGÍVEL	808.692,83		
Sistema de Computação	808.692,83		
TOTAL DO ATIVO	98.993.424,62		

DEMONSTRAÇÃO DO RESULTADO, JANEIRO A DEZEMBRO DE 2014

	Sede	Regionais	Afresp	Amafresp	Consolidado
Contraprestações Efetivas de Pl. de Assist. à Saúde	0,00	0,00	0,00	155.215.950,75	155.215.950,75
Contraprestações Líquidas	0,00	0,00	0,00	155.215.950,75	155.215.950,75
Contribuições Associativas	0,00	0,00	0,00	155.463.639,56	155.463.639,56
(-) Devoluções/Cancelamentos	0,00	0,00	0,00	(247.688,81)	(247.688,81)
Eventos Indenizáveis Líquidos	0,00	0,00	0,00	(139.334.232,17)	(139.334.232,17)
Eventos Indenizáveis (Rede Credenciada)	0,00	0,00	0,00	(146.107.311,06)	(146.107.311,06)
Recuperação de Eventos Indenizáveis (Glosas)	0,00	0,00	0,00	5.415.244,47	5.415.244,47
Recuperação de Despesas com Eventos Indenizáveis (Co- Participação)	0,00	0,00	0,00	1.357.834,42	1.357.834,42
RESULTADO DAS OP. COM PLANOS DE ASSIST. À SAÚDE	0,00	0,00	0,00	15.881.718,58	15.881.718,58
Outras Receitas Op. de Assist. à Saúde Não Relac. C/ Pl. de Saúde da OPS	0,00	0,00	0,00	9.759.191,66	9.759.191,66
Outras Despesas Op. de Assist. à Saúde Não Relac. C/ Pl. de Saúde da OPS	0,00	0,00	0,00	(10.865.630,98)	(10.865.630,98)
RESULTADO BRUTO	0,00	0,00	0,00	14.775.279,26	14.775.279,26
Despesas Administrativas	(16.981.901,10)	(6.945.080,41)	(23.926.981,51)	0,00	(23.926.981,51)
Despesas com Pessoal Próprio	(10.055.185,24)	(3.136.454,60)	(13.191.639,84)	0,00	(13.191.639,84)
Despesas com Serviços de Terceiros	(1.305.299,12)	(273.882,48)	(1.579.281,60)	0,00	(1.579.281,60)
Despesas com Localização e Funcionamento	(4.445.518,16)	(2.685.403,11)	(7.130.921,27)	0,00	(7.130.921,27)
Despesas com Public. E Propag. Institucional	(554.981,47)	(4.580,70)	(559.562,17)	0,00	(559.562,17)
Despesas com Tributos	(285.445,36)	(744.481,16)	(1.029.926,52)	0,00	(1.029.926,52)
Despesas Adm. Diversas	(335.471,75)	(100.178,36)	(435.650,11)	0,00	(435.650,11)
Outras Receitas Operacionais	26.805.727,19	0,00	26.805.727,19	14.680.728,61	41.486.455,80
Contribuições Associativas	6.095.319,95	0,00	6.095.319,95	0,00	6.095.319,95
Administração Amafresp	10.835.752,07	0,00	10.835.752,07	0,00	10.835.752,07
Administração de Seguros	8.744.363,30	0,00	8.744.363,30	0,00	8.744.363,30
Outras Departamentais	457.517,17	0,00	457.517,17	0,00	457.517,17
Receitas Diversas	672.774,70	0,00	672.774,70	13.366.622,23	14.039.396,93
Taxa de Inscrição	0,00	0,00	0,00	1.059.676,00	1.059.676,00
Outras Receitas	0,00	0,00	0,00	254.430,38	254.430,38
Outras Despesas Operacionais	(2.912.752,02)	(413.375,46)	(3.326.127,48)	(10.675.452,83)	(14.001.580,31)
Provisão Para Perdas Sobre Créditos	(22.744,58)	0,00	(22.744,58)	(250.725,02)	(273.469,60)
Outras	(2.890.007,44)	(413.375,46)	(3.303.382,90)	(10.424.727,81)	(13.728.110,71)
Encargos Sociais	0,00	0,00	0,00	(526.936,96)	(526.936,96)
Taxa de Adm. Amafresp	0,00	0,00	0,00	(10.932.685,50)	(10.932.685,50)
Confecção de carteiras/Indicador Médico	(41.321,20)	0,00	(41.321,20)	0,00	(41.321,20)
Despesas Associativas	(2.848.686,24)	(413.375,46)	(3.262.061,70)	0,00	(3.262.061,70)
(-) Recuperação de Outras Despesas Operacionais	0,00	0,00	0,00	1.034.894,65	1.034.894,65
Taxa de Adm. Amafresp	0,00	0,00	0,00	1.034.894,65	1.034.894,65
RESULTADO OPERACIONAL	6.911.074,07	(7.358.455,87)	(447.381,80)	18.780.555,04	18.333.173,24
RESULTADO FINANCEIRO LÍQUIDO	2.212.283,68	(1.844,82)	2.210.438,86	921.679,86	3.132.118,72
Receitas Financeiras	2.683.481,07	0,00	2.683.481,07	1.301.394,26	3.984.875,33
Despesas Financeiras	(471.197,39)	(1.844,82)	(473.042,21)	(379.714,40)	(852.756,61)
RESULTADO PATRIMONIAL	325.268,55	0,00	325.268,55	0,00	325.268,55
Receitas Patrimoniais	438.356,92	0,00	438.356,92	0,00	438.356,92
Despesas Patrimoniais	(36.805,80)	0,00	(36.805,80)	0,00	(36.805,80)
Resultado Não Operacional	(76.282,57)	0,00	(76.282,57)	0,00	(76.282,57)
RESULTADO LÍQUIDO	9.448.626,30	(7.360.300,69)	2.088.325,61	19.702.234,90	21.790.560,51

Rodrigo Kandel Spada
Presidente

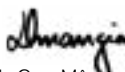
Denis da Cruz Mângia Maciel
Diretor Financeiro

Raquel Gonzalez de Almeida
CRC 1 SP 179645/O-8

A Guerra Fiscal do ICMS e suas reais consequências

O secretário da Fazenda, Renato Villela, fez um artigo exclusivo para o Jornal da Afresp. Confira!

A questão tributária, na qual se insere a reforma do ICMS, é um tema central na agenda de medidas necessárias para a retomada do crescimento. Diante do desempenho decepcionante da economia brasileira no período recente, há consenso sobre a urgência da busca de um sistema fiscal mais justo e eficiente. Não é simples harmonizar os interesses e pontos de vista divergentes entre os envolvidos, mas o objetivo central a ser perseguido é alinhar o sistema tributário à estratégia de desenvolvimento nacional.

Há quem proponha que cada Estado deve possuir o direito de decidir unilateralmente sobre a concessão de benefícios fiscais para atrair investimentos, renunciando a parte dos recursos que lhe caberiam como receita tributária de ICMS. Os defensores dessa prática a denominam de “competição fiscal”, atribuindo-lhe a conotação virtuosa de um instrumento necessário para que as regiões menos desenvolvidas possam concorrer por investimentos empresariais em condições menos desfavoráveis com o eixo Sul-Sudeste. Entendemos ser mais apropriada a expressão “guerra fiscal”, por melhor definir a realidade que se instalou no país, na ausência de políticas efetivas de desenvolvimento regional, que deveriam ser coordenadas pela União.

Iniciativas que pretendam legalizar a possibilidade de os Estados instituírem incentivos fiscais sem a devida autorização pelo Conselho Nacional de Política Fazendária (Confaz), estabelecida pela Lei Complementar 24/1975, são inadmissíveis por um motivo: a regra vigente, que prevê a necessidade de concordância unânime das Unidades da Federação, evita que o interesse de um Estado possa prejudicar as necessidades orçamentárias de todos os demais. Devido à natureza não cumulativa do ICMS, o ônus da renúncia fiscal é transferido da Unidade da Federação que instituiu o incentivo para aquela que consome os bens produzidos, em um jogo de transferência em que o maior prejudicado é o Brasil como um todo.

A despeito do custo cada vez mais significativo da renúncia fiscal decorrente da escalada dos incentivos ilegais, pode-se constatar que pouco se alterou na concentração da atividade industrial no Brasil nos

últimos anos. Segundo dados do IBGE, as regiões Sul e Sudeste seguem com um patamar de participação superior a 75% no valor adicionado bruto da produção na indústria de transformação.

A concessão indiscriminada e irregular de benefícios fiscais tem se mostrado inócua para reduzir as desigualdades regionais porque os incentivos não garantem, por si só, a atração do investimento privado. Proximidade de mercados e fornecedores, disponibilidade de mão-de-obra qualificada e infraestrutura adequada são tão ou mais determinantes nas decisões de localização industrial. Por outro lado, por interferir na definição das margens de lucros, a guerra fiscal introduz ineficiências na economia ao distorcer a alocação de recursos no setor privado, permitindo que a perda de produtividade seja compensada pelos incentivos.

“ A cada dia é maior a compreensão de que a guerra fiscal é nociva ao interesse público e de que é preciso encontrar uma solução definitiva para o problema. ”

Também afronta o princípio da livre concorrência, ao privilegiar poucos e grandes projetos, que com ela conseguem garantir vantagens competitivas. A insegurança jurídica decorrente da ilegalidade dos benefícios completa um quadro desalentador para o ambiente de negócios, que contribui para paralisar os investimentos no Brasil.

No longo prazo, com a generalização do conflito, os Estados reagem à ameaça de perder empresas instituindo novos benefícios. Logo, os incentivos fiscais perdem qualquer poder de estímulo e transformam-se em meras renúncias de arrecadação, de proporções injustificáveis: estudo publicado pelo BID apontou que o valor do ICMS abdicado em 2012 pelos Estados foi mais que duas vezes superior ao investimento público por eles realizado. Em última análise, o comprometimento das finanças estaduais priva o país de investimentos em infraestrutura e na melhoria dos serviços prestados aos cidadãos.



A cada dia é maior a compreensão de que a guerra fiscal é nociva ao interesse público e de que é preciso encontrar uma solução definitiva para o problema. Inspirado nesse sentimento, o CONFAZ aprovou o Convênio ICMS nº 70/2014, com o apoio de 21 dos 27 Estados, entre eles São Paulo. O acordo prevê, como condição para a convalidação dos benefícios irregulares, o compromisso de seu fim em prazo razoável, de até 15 anos. Propõe, ainda, a redução gradativa da alíquota de ICMS incidente nas operações interestaduais, até atingir o patamar de 4%, embora ainda admita a convivência de alíquotas assimétricas. Complementam as regras claras de transição do projeto a criação de um fundo de ressarcimento de perdas, para compensar os efeitos das mudanças, e de um fundo de desenvolvimento regional, que permitiria estabelecer uma nova política de redução das disparidades.

A iniciativa do Convênio 70 ainda poderá ser ajustada em razão de novas negociações e a busca de aperfeiçoamentos inerente a um processo dessa natureza. De qualquer forma, o cenário composto por alíquotas interestaduais baixas implicará novos desafios, envolvendo tanto aspectos de controle como a necessidade de evitar distorções concorrenciais. A administração tributária paulista, antecipando-se a essa realidade, como pude constatar nesse início de gestão, encontra-se plenamente em condições de responder de forma criativa e eficaz, seja no desenho de novas soluções institucionais, seja na reestruturação de suas rotinas de planejamento e execução.

AFRs Aposentados e da Ativa

Se você faz aniversário no mês de junho, o prazo para realizar o recadastramento obrigatório vai até **30 de junho**.

Apafresp elege novo Conselho Efetivo

Também foi aprovado que, em toda 3ª quinta-feira de cada mês, aconteça uma reunião de confraternização

No dia 31 de março, a Apafresp (Associação dos Pensionistas dos Agentes Fiscais de Rendas do Estado de São Paulo) realizou a Assembleia Geral Ordinária para eleger os membros do Conselho Efetivo e suplentes, além de discutir assuntos de interesse da classe. Mais de 100 pensionistas participaram do encontro.

Thereza Ignez Pereira (Thereka), presidente da Apafresp, abriu a Assembleia e deu início aos trabalhos. Para o Conselho Efetivo, foram eleitas Oscalina Aparecida da Silva Passerine, Maria Heloisa Toledo Baliello e Aurora Parmigiani, além das suplentes Nanci Lucia Martins Cavariani, Maria Heloisa Toledo Baliello e Suely Amadeo Guedes.

Na Assembleia, foi realizada a prestação de contas da Apafresp e foram passadas informações sobre o pagamento dos precatórios e outras informações de interesse das pensionistas.

Thereka também colocou em votação uma proposta de reunião mensal com as pensionistas. “É importante estarmos unidas e confraternizar bons momentos”. A proposta foi aceita pela maioria das pensionistas e ficou definido que, em todas as 3ª quintas-feiras do mês, elas se reunirão no Hotel Century Paulista. O próximo encontro ficou agendado para 21 de maio.



Diretoria Financeira estabelece agenda de trabalho com a Comissão Fiscal



Denis Mângia, Raquel Gonzalez (gerente) e membros da Comissão Fiscal

O diretor Financeiro e de T.I., Denis Mângia, reuniu-se, na sede da associação, com a Comissão Fiscal do Conselho Deliberativo da Afresp para tratar de assuntos relacionados à prestação de contas.

O encontro, que aconteceu no dia 28 de abril, contou com a presença do José Carlos Miguel de Mendonça (presidente

da Comissão) e dos membros Thiago Martins e Henning Mario von Rautenfeld. A gerente financeira, Raquel Gonzalez, também participou da reunião.

Denis e a Comissão estabeleceram um calendário de reuniões para conduzir as atividades da melhor forma possível. “A Diretoria Financeira está à disposição da Comissão Fiscal, colaborando no que for possível para facilitar o desenvolvimento do trabalho”, disse o diretor.

Outro assunto discutido foi a elaboração de um regulamento da Comissão Fiscal, com a proposta de estabelecer prazos de alguns trabalhos e agenda. “Ficamos com uma excelente impressão da Diretoria Financeira. O Denis e o Rodrigo (presidente da Afresp) se colocaram à total disposição da Comissão. Pudemos tirar dúvidas e demos sugestões, que foram acolhidas pela Afresp”, expôs Miguel.

O diretor Financeiro comentou que a atividade exercida pela Comissão é de grande relevância para os associados. “Tenho certeza de que a discussão com os membros se dará num nível técnico”, finalizou.

Abertas inscrições para o Prêmio Nacional de Educação Fiscal 2015

Aconteceu, em abril, o lançamento da quarta edição do Prêmio Nacional de Educação Fiscal. O concurso visa o resgate da função social dos impostos, o acompanhamento dos gastos públicos e disseminar a informação sobre quais são os tributos, quais as políticas públicas financiadas por eles, como se arrecada, como e onde se aplicam e como se fiscaliza sua alocação. O presidente da Afresp, Rodrigo Keidel Spada, participou do lançamento.



Como funciona o Prêmio

O prêmio é dividido em duas categorias (escolas e instituições), abrange todo o país, e visa premiar as melhores iniciativas de Educação Fiscal em atividade ou realizadas em 2014. As inscrições estão abertas no período de 29/4 a 30/6. O regulamento e o formulário de inscrição estão disponíveis no site:

www.premioeducacaofiscal.com.br

Secretário da Fazenda e Coordenador da CAT recebem nova Diretoria da Afresp

O novo Secretário da Fazenda demonstrou interesse em buscar uma aproximação maior com projetos da entidade

Em março, a Diretoria Executiva da Afresp foi recebida pelo secretário da Fazenda, Renato Villela, e pelo coordenador da Coordenadoria de Administração Tributária (CAT), José Clóvis Cabrera. O objetivo da reunião foi estreitar ainda mais o relacionamento da entidade com a Sefaz.

O presidente da Afresp, Rodrigo Keidel Spada, apresentou os diretores e falou dos 67 anos de atuação da Afresp, completados em fevereiro, e destacou a excelência da Amafresp, um dos melhores planos de autogestão do Brasil.

Spada também enfatizou as parcerias da Associação com a Sefaz em prol da carreira dos AFRs. Além disso, comentou sobre o BlogAfresp, uma mídia para discussão de temas da área tributária, e de futuras ações do Centro de Ensino e Pesquisa da Afresp (CEPAfresp).

Villela comentou que seu trabalho na Secretaria da Fazenda de São Paulo será um desafio, mas está tranquilo porque conhece muitos dos nomes da cúpula fazendária e a competência de cada um deles.



A Diretoria da Afresp desejou uma boa gestão ao novo Secretário da Fazenda, que demonstrou interesse em buscar uma aproximação maior com os projetos da entidade, além de aceitar o convite para participar de uma entrevista promovida pelo BlogAfresp.

Afresp apresenta pensamento sobre o Sistema Tributário em AGO da Febrafite

Diretoria e membros do Conselho Deliberativo da Febrafite reuniram-se no dia 26 de março, em Belo Horizonte/MG, na primeira Assembleia Geral Ordinária – AGO da entidade neste ano. A Afresp foi representada por Rodrigo Keidel Spada (Presidente), José Roberto Soares Lobato (Secretário Adjunto) e Denis da Cruz Mângia (1º Tesoureiro).

A convite do Presidente da Febrafite, Roberto Kupski, o diretor de Assuntos Estratégicos e Comunicação da Afresp, José Roberto Soares Lobato, apresentou o relato da reunião realizada em 25 de fevereiro na Afresp – “Pensando o Sistema Tributário Nacional”, da qual participaram grandes nomes da economia e tributação do Brasil.

Segundo Lobato, estas reuniões fazem parte do conjunto



de ações que a Afresp desenvolve com vistas à valorização da classe fiscal e teve por objetivo discutir algumas das anomalias do modelo de tributação do Brasil, em particular do ICMS.

A apresentação “Pensando o sistema Tributário Nacional” foi seguida de questionamentos por parte de participantes da AGO, muitos dos quais manifestaram interesse em acompanhar e participar dos debates futuros que a Afresp irá promover.

Durante o evento, Rodrigo foi eleito 2º vice-presidente da Febrafite e Kupski agradeceu ao ex-presidente da Afresp, Teruo Massita, pela gestão anterior.

Classe perde Hélio Pires Monteiro, ex-ouvidor da Afresp



Um dos expoentes de dedicação à Afresp, ouvindo sempre com muita atenção o associado, deixa nosso convívio. Faleceu, aos 78 anos, o AFR Hélio Pires Monteiro, que foi ouvidor da Associação entre 2010 e 2015.

Com 44 anos de trabalho na Secretaria da Fazenda, o colega da cidade de Itapira, no interior de São Paulo, será sempre lembrado pelo seu bom

humor, tanto com os associados quanto com os colaboradores da Associação. Enquanto ouvidor da Afresp, foi o elo entre os anseios dos associados e a Diretoria.

Era ele quem recebia as perguntas, reclamações e dúvidas dos colegas e as encaminhava ao departamento correto. “A Ouvidoria são os ouvidos da casa a que pertence. Não só os ouvidos, mas também seus olhos. Pois, acima de tudo, a Ouvidoria assume a voz daqueles que a procuram”, escreveu Hélio no artigo A Ouvidoria, o Ombudsman e a Seção de Reclamações, no Jornal da Afresp, em março de 2012.

7º Torneio de Poker

Associado de Ribeirão Preto é campeão do 7º Torneio de Poker da Afresp



Thiago Barros e Rhelton Luiz de Carvalho

No dia 16 de maio, aconteceu o 7º Torneio Estadual de Poker da Afresp, em São Paulo. Com início por volta das 9h, os associados passaram o dia envolvidos em pensar nas melhores estratégias para vencer os adversários – tudo em

clima de amizade e harmonia.

Depois de quase oito horas, os dez melhores jogadores se reuniram na mesa final – e é quando a disputa fica mais acirrada. O terceiro colocado, Luís Antônio Prohaska, de Sorocaba, é frequentador de todas as edições do torneio, e desta vez ele ficou na sua melhor colocação. Ele joga desde 2004 e os jogos pela TV despertaram o interesse pelo poker. “Gosto de jogar ao vivo! E participo dos jogos de poker da Regional, que acontecem a cada 15 dias”, disse.

O colega de São Paulo, Thiago Barros, que foi vice-campeão, participa do Happy Hour com Poker, que acontece na última

terça-feira do mês, na sede, e joga há quatro anos. “É a primeira vez que participo do torneio e fiquei em 2º lugar!”

O campeão, Rhelton Luiz de Carvalho, de Ribeirão Preto, começou a jogar somente no ano passado! “Eu também jogo nas rodadas que acontecem todas as terças-feiras na Regional”, contou. Veja abaixo a classificação do 7º Torneio Estadual de Poker! E veja na página do Facebook da Afresp Eventos ([facebook.com/afrespeventos](https://www.facebook.com/afrespeventos)) as fotos do evento!

- 1º lugar: Rhelton Luiz de Carvalho (Ribeirão Preto)
- 2º lugar: Thiago Barros (São Paulo)
- 3º lugar: Luís Antonio Prohaska (Sorocaba)
- 4º lugar: Antonio Marmo Pieroni Trindade (Guarulhos)
- 5º lugar: Mário Cavalcanti de Albuquerque (São Paulo)
- 6º lugar: Daniel la Corte dos Santos (Sorocaba)
- 7º lugar: Evaldo José dos Santos (Araraquara)
- 8º lugar: Felipe Godoy Jesus Miranda (Araraquara)
- 9º lugar: José Antonio Nascimbem (Guarulhos)
- 10º lugar: Flavio Tomazetti (Sorocaba)

Esportes

Campeonato Estadual de Futebol da Afresp está a todo o vapor!



Partida entre Osasco X Ribeirão Preto/Araraquara

O fim de semana é um período muito bom para descansar, praticar esportes, ou o seu hobby favorito, encontrar amigos e passar mais tempo com a família. É o que acontece

duas vezes ao mês, quando ocorrem as rodadas do XIX Campeonato Estadual de Futebol da Afresp “Luiz Miguel Garcia Minguez”.

São quatro jogos ao mesmo tempo, em diferentes locais. Oito times disputam o troféu de melhor equipe de futebol da fiscalização estadual – e tentam vencer o campeão da última edição do torneio, que foi a equipe de Ribeirão Preto/Araraquara.

Até agora, a equipe que está na dianteira na classificação é a DRTC I/II/III, seguida de perto por Presidente Prudente/Marília, pela Sede/Predião e a de Osasco.

A fase classificatória vai até o dia 1º de agosto, quando as oito equipes jogam entre elas e somam pontos – é essa pontuação que determina as chaves para as partidas das quartas-de-final, que acontecem no dia 15 do mesmo mês. As semifinais serão em jogos de ida e volta, nos dias 29/08 e 12/09. Já as finais serão divididas em dois dias: a partida de ida será em 26 de setembro, e a finalíssima, em 17 de outubro.

Esta edição do Campeonato se destaca pela maior participação dos colegas e seus familiares nos dias de jogos. É a avaliação do diretor de Esportes, Milton Nakanishi, e demonstra que a



Campinas/Jundiaí X Sorocaba/ABCD/Guarulhos

Afresp está integrando, cada vez mais, os associados. “Este ano, aumentou o número de jogadores inscritos, bem como o número de times, o que demonstra maior adesão de nossos colegas ao já tão prestigiado campeonato. Além disso, nossas festas de confraternização após os jogos têm sempre lotado! Em cada partida temos uma média de 120 pessoas, entre colegas jogadores, colegas torcedores, e seus familiares”.

Ainda de acordo com o diretor Milton, outro fator que chama a atenção nesta edição é o *fair play* entre os jogadores. “Não é apenas dentro de campo; a cooperação também vem ocorrendo fora dos gramados, na organização entre os líderes de cada equipe”. Isso colabora para que os colegas, que há muito tempo não se veem, possam se reencontrar nas rodadas do campeonato. “É um dos únicos eventos que conseguimos mobilizar simultaneamente, nas quatro partidas, cerca de 500 colegas e seus familiares, aproveitando um momento de integração, seja em campo, seja na hora do churrasco. É muito bom ver que o esporte traz essa união que nossa carreira tanto precisa!”, completou.

Regionais

Novos diretores Regionais e Adjuntos tomam posse

Os 44 recém-eleitos diretores se reuniram no Hotel Tauá Resort para conhecer os departamentos da Afresp



Foram três dias de reuniões para os diretores conhecerem os departamentos da Afresp

Os associados de todo o estado participaram, no dia 31 de março, das eleições dos diretores Regionais e Adjuntos da Associação. Entre os 44 diretores Regionais e Adjuntos, apenas sete colegas se reelegeram - e todos os 22 Adjuntos assumem o cargo pela primeira vez.



O diretor de Regionais, Matheus H. Lopes P. Lima

Para tomar posse e conhecer um pouco dos departamentos da Afresp, os diretores se reuniram com a diretoria Executiva e Designada de 18 a 21 de abril no Hotel Tauá Resort, em Atibaia. Foi uma oportunidade única para que os Regionais e Adjuntos pudessem se inteirar das propostas e projetos em andamento de cada uma das diretorias.

No dia 18, os recém-eleitos começaram



O diretor de Taubaté, José Elias C. Neto

a conhecer os departamentos da Afresp. O presidente da Associação, Rodrigo Keidel Spada, abriu a sessão de reuniões. "Devemos agradecer aos diretores Regionais e Adjuntos pelo trabalho abnegado. Sei que são leais e aglutinadores, e queremos inculcar esses valores em cada AFR", disse. O diretor de Regionais e Seguros, Matheus H. L. Pereira Lima, falou da época em que ele era diretor Regional de Ribeirão Preto, e deu as boas-vindas aos novos representantes nessa nova gestão da Associação. "Esperamos que vocês nos ajudem nessa nova fase da Afresp". Nesse primeiro dia, eles conheceram os departamentos de Regionais e Financeiro.

Depois das reuniões, à noite aconteceu a cerimônia de posse. O diretor Regional de Taubaté, José Elias Cavalcanti Neto, discursou em nome de todos os recém-eleitos. Emocionado, disse ter grande orgulho de fazer parte da Associação. "A Afresp é uma entidade formada por amigos, pessoas dispostas a se ajudar mutuamente".

Os novos diretores assinaram, após o discurso de José Elias, os documentos que, oficialmente, tornaram-nos diretores Regionais e Adjuntos. Em seguida, um jantar com direito à música animou os presentes, que levaram seus familiares para prestigiar o momento.



O presidente da Afresp, Rodrigo Keidel Spada

Nos dias seguintes, os diretores conheceram como funcionam a Amafresp, o Fundafresp, os departamentos de Previdência, Aposentados, Compras, Engenharia, Convênios e Cultura, Comunicação, Esportes, Projetos, Seguros, e um pouco mais da consultora W1. Para finalizar as reuniões, a diretoria Executiva e Designada ouviu dos Regionais e Adjuntos suas opiniões, sugestões e críticas sobre o que foi apresentado e, para fechar os trabalhos, todos se reuniram em um dos bares do Tauá para um animado happy hour.

Apuração final dos votos		
Cidade	Candidatos Regionais/Adjuntos	Votos
ABCD	Valdiney / Fernando	59
	Pedro / Eduardo	8
Araçatuba	José Lourenço / Rodrigo	87
Araraquara	Edmir / Celio	91
Bauru	Antonio Fernando / Luan	71
Campinas	José Lúcio / Geraldo	130
Franca	Maria Mercedes / Antonio	23
Guarulhos	Valter / Ruy	90
Jundiaí	Carlos Pinheiro / Bruno	87
Marília	Fernando / José Marques	68
	Luiz Carlos / Albanir	42
Osasco	Edison / Rafael	71
Piracicaba	Eneida Maria / Jairo Cesar	32
Pres. Prudente	Gilmar / Oscar	80
Ribeirão Preto	Rhelson / Guilherme	109
Santos	Carlos / Placido	54
S.J. do Rio Preto	Antonio Guarnieri / Rodrigo	80
S.J. dos Campos	Everaldo / José Benedito	22
Sorocaba	Pedro / Ronaldo	91
Taubaté	José Elias / Renato	26
Sefaz/Predição	André / Eugênio	66
DRTC-I	Leandro / Arthur	56
DRTC-II	Cesar / Eli Claudino	68
DRTC-III	Diego Cezario / Jorge Augusto	34
	Marcelo Henrique / Allan	68

Regionais

Conheça os diretores Regionais da Afresp



Valdiney G. Santos
Reg. ABCD
Fernando A. Bellini
Adj. ABCD



José L. Gomes
Reg. Araçatuba
Rodrigo V. Bertucci
Adj. Araçatuba



Edmir A. Trosdorf
Reg. Araraquara
Celio H. Barbosa
Adj. Araraquara



Antonio F. G. Jesus
Reg. Bauru
Luan Z. Silva
Adj. Bauru



José L. Z. Santos
Reg. Campinas
Geraldo R. Bocoli
Adj. Campinas



Maria M. B. Rosa
Reg. Franca
Antonio M. S. Filho
Adj. Franca



Valter G. Caldini
Reg. Guarulhos
Ruy S. Cunha
Adj. Guarulhos



Carlos P. Nascimento
Reg. Jundiaí
Bruno Grangeon
Adj. Jundiaí



Fernando Marques
Reg. Marília
José Marques Filho
Adj. Marília



Edison I. Massaki
Reg. Osasco
Rafael M. Valenciano
Adj. Osasco



Eneida M.C. R. Rossini
Reg. Piracicaba
Jairo C. Sidnei
Adj. Piracicaba



Gilmar D. Macarini
Reg. Pres. Prudente
Oscar Akira Oda
Adj. Pres. Prudente

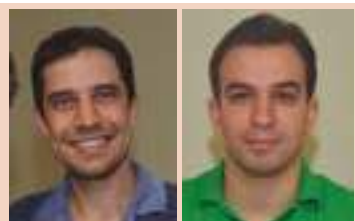

Rhelton L. Carvalho
Reg. Ribeirão Preto
Guilherme M. Pavani
Adj. Ribeirão Preto

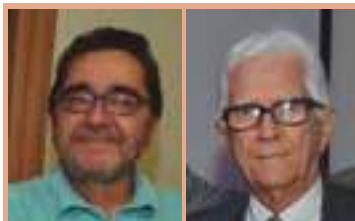

Carlos A. Queiroz
Reg. Santos
Plácido V. Rodrigues
Adj. Santos



Antonio G. Neto
Reg. S.J. Rio Preto
Rodrigo Leão Abreu
Adj. S.J. Rio Preto

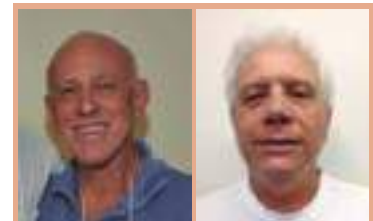

Everaldo M. Brandão
Reg. S. J. Campos
José B. Soares
Adj. S. J. Campos



Pedro V. Esteves
Reg. Sorocaba



Ronaldo Mitsudo
Adj. Sorocaba



José Elias C. Neto
Reg. Taubaté



Renato P. Novelletto Jr
Adj. Taubaté



André R. de Araújo
Sefaz/Predião



Eugênio S. Kobayashi
Adj. Sefaz/Predião



Leandro M. Pavan
DRTC/I



Arthur R. G. Alves
Adj. DRTC/I



Cesar A. Itokawa
DRTC/II



Eli Claudino da Silva
Adj. DRTC/II



Marcelo H. Y. Ketelhuth
DRTC/III



Allan Takai Oikawa
Adj. DRTC/III

Regionais

Bauru inaugura sua Sede Regional

O edifício, cuja construção levou dois anos, conta com um amplo espaço para os associados e colaboradores

No dia 27 de março, uma cerimônia e um coquetel marcaram a inauguração da nova Sede Regional de Bauru.

O evento contou com a presença, pela diretoria Executiva, da 2ª vice-presidente e diretora de Convênios e Cultura, Angela Manzoti Nahman, do 2º tesoureiro e diretor de RH, José Carlos Libano, do diretor de Engenharia, Cezar José D'Avoglio, e do diretor Jurídico, Nelson Trombini Jr. Da Regional de Bauru, estiveram presentes o diretor Antonio



da importância da Sede para os associados, que têm à disposição um amplo espaço com churrasqueira e forno de pizza. "A sede fica bem próxima à Delegacia, e tem uma boa área de lazer, para ser utilizada na união e integração da classe".

O 2º tesoureiro José Carlos Libano se surpreendeu com o tamanho das instalações. "A sede é bem moderna, e terá um bom aproveitamento. As pessoas que precisarem da Afresp serão muito bem atendidas e recepcionadas".



Diretores e Conselheiro presentes na inauguração da Sede

Fernando Geraldi de Jesus, o Conselheiro James Grejo e o ex-diretor Carlos Inácio. Da Regional de Araçatuba, compareceram José Lourenço Gomes e o Conselheiro de Araçatuba, Paulo Henrique Nascimento.

Participaram também do evento o representante do Sinafresp de Bauru, José Mauro Progiante, e o ex-Delegado Regional, Norberto Crespi, entre muitos outros colegas, inclusive os que ingressaram na Secretaria da Fazenda no último concurso, em 2013.

"A sede é linda, bem decorada, e com um amplo espaço", disse a diretora Angela, repre-

sentando o presidente da Afresp, Rodrigo Keidel Spada, que não pôde comparecer. "Agradeço a todos pela presença, por mim e pelo Rodrigo, que não pôde vir por estar em um evento pela Febrafite". Ela lembrou



O momento de descerramento da placa da nova Sede de Bauru!

Anote o novo endereço da Sede Regional: rua Beiruth, 1-21, bairro Vila Camargo. Faça uma visita, conheça as suas instalações e reúna os colegas!

Ex-diretor Regional de Santos recebe homenagem da Diretoria Executiva



Foram 15 anos de trabalho como diretor Regional de Santos e, depois do fim do último mandato, o colega Décio Corrêa Vilela recebeu uma bela homenagem da diretoria Executiva da Afresp, no dia 5 de maio.

Participaram da solenidade, que aconteceu na Sede Regional, o presidente da Afresp, Rodrigo Keidel Spada, o diretor de Regionais e Seguros, Matheus Henrique Lopes Pereira Lima, o atual diretor Regional Carlos Alves Queiroz, o Adjunto Plácido Villamarin, e o delegado da DRT-2, Emilio Bruno, além de colegas da ativa, aposentados e pensionistas.

AFR Antonio de Oliveira recebe homenagem na Regional de Araçatuba

Em 28 de março, dia da partida entre S.J. Rio Preto/Bauru/Araçatuba x Sede/Predição pelo XIX Campeonato Estadual de Futebol "Luiz Miguel Garcia Minguez", a Regional de Araçatuba preparou uma homenagem ao AFR Antônio de Oliveira, que aconteceu no Centro de Convivência.

"Coquinho", como é conhecido, ganhou do diretor Regional de Araçatuba, José Lourenço Gomes, um álbum personalizado de fotos, com os registros de uma

cerimônia feita em 14 de setembro de 2014 em sua homenagem. Foi quando a placa com o seu nome foi fixada na entrada do campo de futebol. Aos 83 anos de idade, ele integra a equipe de S.J. Rio Preto/Bauru/Araçatuba.



Antonio de Oliveira, o "Coquinho", ao centro, recebe a homenagem dos colegas



Entidades beneficiadas pelo Fundafresp

Confira a lista de entidades assistenciais que receberam recursos no mês de **janeiro: R\$ 75.800,00**

<p>DRTC I, II, III – CAPITAL Fraternidade Irmã Clara – SP - R\$ 3.500,00 - (11) 3393-7680 Inst. Beneficente Ação Unívda – SP - R\$ 5.500,00 - (11) 2153-1805 Sociedade Beneficente Gota de Amor – SP - R\$ 3.500,00 - (11) 5844-1652</p> <p>DRT 3 – VALE DO PARAÍBA Ass. de Amparo às Pessoas e Crianças Carentes com Câncer - Taubaté - R\$ 2.500,00 - (12) 3026-0566</p> <p>DRT 4 – SOROCABA Centro de Apoio Social ao Adolescente - Itapetininga - R\$ 4.000,00 - (15) 3271-8889</p> <p>DRT 5 – PIRACICABA Ass. Metodista de Ação Social - Piracicaba - R\$ 4.000,00 - (19) 3371-4879</p> <p>DRT 7 – BAURU Casa do Garoto - Bauru - R\$ 5.000,00 - (14) 3239-2424</p>	<p>Ass. Creche Irmã Catarina - Bauru - R\$ 3.200,00 - (14) 3236-2884</p> <p>DRT 8 – SÃO JOSÉ DO RIO PRETO Ass. Renascer – São José do Rio Preto - R\$ 2.000,00 - (17) 3213-9595 Sociedade Espírita Boa Nova - Catanduva - R\$ 2.000,00 - (17) 3045-1153 Inst. Riopretense dos Cegos Trabalhadores – São José do Rio Preto - R\$ 5.500,00 - (17) 3355-5000 Irmandade Padre Emanuel D'Alzan – Palmeira D'Oeste - R\$ 3.500,00 - (17) 3651-6129 Ass. dos Voluntários do Hospital de Base – São José do Rio Preto - R\$ 2.000,00 - (17) 3201-5000</p> <p>DRT 09 – ARAÇATUBA Centro Assistencial Benedita Fernandes - Buritama - R\$ 3.000,00 - (18) 3691-1124</p> <p>DRT 10 – PRESIDENTE PRUDENTE Casa de Apoio e Integração à Criança e ao Adolescente</p>	<p>de Presidente Venceslau – R\$ 4.000,00 - (18) 3271-5762 Ass. de Pais e Amigos dos Excepcionais de Presidente Venceslau – R\$ 3.500,00 - (18) 3271-1951</p> <p>DRT 11 – MARÍLIA Ass. Filantrópica Nosso Lar - Assis - R\$ 5.000,00 - (18) 3322-3797</p> <p>DRT 14 – OSASCO Ass. de Incentivo ao Núcleo de Trabalhos Especiais - Osasco - R\$ 3.100,00 - (11) 3682-5499</p> <p>DRT 15 – ARARAQUARA Asilo dos Velhos José Soler - Tabatinga - R\$ 3.500,00 - (16) 3385-1822</p> <p>DRT 16 – JUNDIAÍ Centro de Educação e Integração Social Benjamin Quintino da Silva – Mogi Mirim - R\$ 2.000,00 - (19) 3862-2547 Ass. Espírita Jesus e Caridade – Mogi Mirim - R\$ 5.500,00 - (19) 3862-1448</p>
---	--	--

Confira a lista de entidades assistenciais que receberam recursos no mês de **março: R\$ 75.500,00**

<p>DRT 2 – LITORAL Fraterno Auxílio Cristão - Registro - R\$ 6.000,00 - (13) 3821-4766</p> <p>DRT 3 – VALE DO PARAÍBA Ass. Franciscana de Assistência Social São José – Lar Escola Santa Verônica - Taubaté - R\$ 6.000,00 - (12) 3621-2631</p> <p>DRT 4 – SOROCABA Ass. Bom Pastor - Sorocaba - R\$ 6.000,00 - (15) 3417-3355 Casa de Apoio e Inclusão Social Amor Divino – Pilar do Sul - R\$ 6.000,00 - (15) 3278-1346 Centro Comunitário Padre Luiz Scrosoppi - Sorocaba - R\$ 5.900,00 - (15) 3243-6149</p>	<p>DRT 5 – CAMPINAS Sociedade Campineira de Atendimento ao Deficiente Visual - Campinas - R\$ 3.000,00 - (19) 3252-0403</p> <p>DRT 6 – RIBEIRÃO PRETO Sociedade Espírita Legionárias do Bem - Franca - R\$ 3.000,00 - (16) 3720-0512</p> <p>DRT 7 – BAURU Creche Berçário Cruzada dos Pastores de Belém - Bauru - R\$ 3.300,00 - (14) 3203-3721</p> <p>DRT 8 – SÃO JOSÉ DO RIO PRETO Ass. de Pais e Amigos dos Excepcionais de Fernandópolis - R\$ 4.000,00 - (17) 3465-1150 Instituição Educacional Casa da Criança – São José do Rio Preto - R\$ 3.300,00 - (17) 3236-1960</p>	<p>DRT 10 – PRESIDENTE PRUDENTE Rede de Combate ao Câncer de Adamantina - R\$ 3.000,00 - (18) 3521-1815 Centro Clínico Educacional Bem-Me-Quer – Álvares Machado - R\$ 6.000,00 - (18) 3273-1531</p> <p>DRT 11 – MARÍLIA Ass. de Pais e Amigos dos Excepcionais de Santa Cruz do Rio Pardo – R\$ 4.000,00 - (14) 3372-1855 Casa dos Velhos de Quatá - R\$ 3.000,00 - (18) 3366-1562</p> <p>DRT 16 – JUNDIAÍ Ass. Pio Lanteri - Jundiaí - R\$ 5.000,00 - (11) 4526-1759 Centro de Defesa da Criança e do Adolescente - Jundiaí - R\$ 5.000,00 - (11) 4587-9629</p>
---	--	--

Confira a lista de entidades assistenciais que receberam recursos no mês de **abril: R\$ 217.100,00**

<p>DRTC - I, II, III Fraternidade Espírita União – SP - R\$ 3.000,00 - (11) 2684-3814 Centro Comunitário e Creche Sinhazinha Meirelles – SP - R\$ 6.000,00 - (11) 3714-5338 Ass. Sal da Terra – SP - R\$ 5.100,00 - (11) 3675-9358</p> <p>DRT 2 – LITORAL Ass. de Amigos do Lar do Menor Assistido - Guarujá - R\$ 4.000,00 - (13) 3352-5641 Ação de Rec. Social - Santos - R\$ 3.000,00 - (13) 3296-2073</p> <p>DRT 3 – VALE DO PARAÍBA Ass. para Síndrome de Down de São José dos Campos – R\$ 6.000,00 - (12) 3931-3509 Ass. Criança Especial de Pais Companheiros - Jacareí - R\$ 6.000,00 - (12) 3951-1888</p> <p>DRT 4 – SOROCABA Ass. de Pais e Amigos dos Excepcionais de Guapiara - R\$ 4.000,00 - (15) 3547-1765 Centro de Apoio à Infância - Itu - R\$ 4.000,00 - (11) 4024-5788</p> <p>DRT 5 – CAMPINAS Centro de Apoio e Integração do Surdocego e Múltiplo Deficiente - Campinas - R\$ 3.000,00 - (19) 3239-1456</p> <p>DRT 6 – RIBEIRÃO PRETO Ass. Beneficente Integração à Vida – Ribeirão Preto - R\$ 6.000,00 - (16) 3917-2141</p> <p>DRT 7 – BAURU Centro de Educação Infantil Creche Santa Terezinha de Avaré - R\$ 6.000,00 - (14) 3732-6354 Ass. Bauruense de Apoio e Assistência aos Renais Crônicos - Bauru - R\$ 5.400,00 - (14) 3243-3293 Centro Espírita Amor e Caridade – Projeto Seara e Luz - Bauru - R\$ 3.000,00 - (14) 3281-2879</p> <p>DRT 8 – SÃO JOSÉ DO RIO PRETO Ass. de Pais e Amigos dos Excepcionais de Catanduva - R\$ 4.000,00 - (17) 3531-9777</p>	<p>Lar Beneficente Celina - Votuporanga - R\$ 5.100,00 - (17) 3426-8590 Casa Recanto de Paz - Votuporanga - R\$ 3.000,00 - (17) 3423-3676 Ass. Beneficente Irmão Mariano Dias - Votuporanga - R\$ 4.600,00 - (17) 3422-1600 Ass. Madre Teresa de Calcutá – São José do Rio Preto - R\$ 3.000,00 - (17) 3235-4645 Inst. Pinheiro Machado – Novo Horizonte - R\$ 6.000,00 - (17) 3542-1368 Ass. Pão Nosso - Catanduva - R\$ 6.000,00 - (17) 3521-2117 Inst. dos Deficientes Visuais de Catanduva - R\$ 3.000,00 - (17) 3525-7777</p> <p>DRT 9 – ARAÇATUBA Lar Espírita Caminho de Nazaré - Araçatuba - R\$ 3.800,00 - (18) 3621-9728 Ass. de Pais e Amigos dos Excepcionais de Ilha Solteira – R\$ 4.000,00 - (18) 3742-4892 Ass. de Pais e Amigos dos Excepcionais de Pereira Barreto – R\$ 4.000,00 - (18) 3704-6313 Ass. de Pais e Amigos dos Excepcionais de Suzanápolis - R\$ 4.000,00 - (18) 3706-1358 Ass. dos Deficientes Físicos de Penápolis - R\$ 3.000,00 - (18) 3652-5010 Ass. de Amparo ao Excepcional Ritinha Prates - Araçatuba - R\$ 4.000,00 - (18) 3117-3627 Lar Vicentino - Penápolis - R\$ 5.800,00 - (18) 3654-1683</p> <p>DRT 10 – PRESIDENTE PRUDENTE Sociedade Civil Beneficente Lar Santa Filomena – Presidente Prudente - R\$ 6.000,00 - (18) 3223-4786 Abrigo de Idosos Recanto do Vovô – Presidente Epitácio - R\$ 4.000,00 - (18) 3281-4899 Obras Reunidas de Assistência Social São José Operário - Pirapozinho - R\$ 5.500,00 - (18) 3269-2287 Casa do Pequeno Trabalhador – Presidente Prudente - R\$ 3.000,00 - (18) 3222-7099</p>	<p>Inst. Novo Amanhecer Guiomar C. A. da Silva - Dracena - R\$ 6.000,00 - (18) 3821-8190 Congregação das Irmãs das Anceãs Desamparados – Lar São Rafael – Presidente Prudente - R\$ 6.000,00 - (18) 3223-2719</p> <p>DRT 11 – MARÍLIA Ass. Mariliense de Esportes Inclusivos - Marília - R\$ 6.000,00 - (14) 3432-3083 Centro de Integração da Criança e Adolescente - Tupã - R\$ 5.800,00 - (14) 3496-4041 Ass. dos Deficientes Físicos Santacruzenses – Santa Cruz do Rio Pardo - R\$ 3.000,00 - (14) 3372-5970 Centro Social Mariano de Álvaro de Carvalho – R\$ 3.800,00 - (14) 3484-1368</p> <p>DRT 12 – ABCD Cáritas Diocesana de Santo André – R\$ 4.000,00 - (11) 4971-9171 Centro Comunitário das Crianças de Nossa Senhora de Guadalupe – S.B. Campo - R\$ 6.000,00 - (11) 4358-4162 Obra Social São Francisco Xavier - Diadema - R\$ 6.000,00 - (11) 4057-3216</p> <p>DRT 14 – OSASCO Ass. das Mães do Jardim Veloso - Osasco - R\$ 5.500,00 - (11) 3692-6487 Centro Promocional Cristo Rei - Osasco - R\$ 3.700,00 - (11) 3687-8198</p> <p>DRT 15 – ARARAQUARA Ass. de Pais e Amigos dos Excepcionais de Ibaté - R\$ 3.000,00 - (16) 3343-1640 Centro de Convivência do Idoso de Ibaté - Maria Catarina Cavichioli Valério - Ibaté - R\$ 3.000,00 - (16) 3343-5671</p> <p>DRT 16 – JUNDIAÍ Casa da Criança Carlota Lima de Carvalho e Silva – Mogi Mirim - R\$ 5.900,00 - (19) 3862-3841 Paim – Pastoral de Atendimento e Integração do Menor - Jundiaí - R\$ 3.100,00 - (11) 4521-0155</p>
--	--	--

Fundafresp informa

4.777 doações já realizadas a entidades carentes

Total distribuído desde 1995: R\$ 12.519.320,00

Casa do AFR

Valor contabilizado: R\$ 4.133.605,12

Aposentados

Diretoria de Aposentados promove a 1ª Oficina de Facebook

Colegas aposentados ficam satisfeitos e se mostram preocupados em acompanhar a evolução tecnológica

Que cada dia mais pessoas, independentemente da idade, estão conectadas à internet, isso é uma verdade. Pensando nisso, a Diretoria de Aposentados promoveu, no dia 4 de maio, a 1ª Oficina de Facebook, na sede da Afresp.

Com uma programação especial, o curso, promovido pela Afresp, teve o objetivo de ajudar os associados a se atualizarem e ensinar a utilizarem a mídia social.

Durante a primeira conversa de apresentação dos colegas participantes, a aposentada Lucy Eiko Mizobe Brandimiller expôs a sua vontade de participar da rede social, mas, ao mesmo tempo, comentou o seu receio quanto à exposição. "Apesar de ser da área de tecnologia da informação, eu não tenho Facebook. Gostaria de criar uma conta para poder conversar com minhas amigas e acompanhar aulas de artesanato, por exemplo".

Com o mundo ficando cada vez mais tecnológico, a diretoria

tem como missão conectar os aposentados com o mundo e facilitar a conexão de todos com todos.

O próximo workshop já está sendo planejado. Se você tem interesse, entre em contato pelo e-mail contato@afresp.org.br ou ligue para (11) 3886-8859.



Novidades: Interior. Fique atento!

Os diretores Regionais, empossados no dia 18 de abril, definirão, em breve, um representante de aposentados para cada sede regional da Afresp, que será o elo entre as regionais e a Diretoria de Aposentados para desenvolver atividades que atendam aos interesses dos colegas de cada região.

Caro colega Rodrigo,

"Foi com grande orgulho e alegria que recebi o seu 'Parabéns' pelo meu aniversário junto aos colegas da Afresp. Muito obrigado e peço a Deus que sempre ilumine as suas realizações junto à nossa entidade.

PS. Fui médico durante 20 anos atendendo a todos os colegas na Secretaria da Fazenda, no Ambulatório Médico".

Agradecido. Diogenes Zuriel Piráquine

Chuteiras Penduradas

Parabéns aos colegas aposentados!

17/01/2014 - Pedro Isamu Satudi, nível VI	01/04 - Marino Sergio Salviatto, nível VI
14/02 - Massumi Teresa Uno, nível VI	02/04 - Darcio Alberto Grilli, nível III
14/02 - Walter Kanas, nível IV	02/04 - Elson Rodrigues Xavier, nível VI
19/02 - Jose Aparecido Rossato, nível VI	02/04 - David Gomes Teixeira Martinez, nível VI
03/03 - Salvador Xavier de Faria, nível VI	02/04 - Marcelo Siqueira Pereira, nível V
03/03 - Lucia de Fatima Araujo Cardoso, nível VI	03/04 - João Lucio Baltazar Santana, nível V
03/03 - Luiz Carlos Vila, nível VI	03/04 - Joaquim Marcelo Veiga, nível V
03/03 - Sebastiao Osmar de Souza, nível VI	07/04 - Noboru Takata, nível VI
03/03 - Yoshio Misaki, nível VI	08/04 - Ubaldo José de Alcântara, nível IV
05/03 - Edson Braz, nível V	08/04 - Vicente Scardovelli Neto, nível VI
05/03 - José Luiz Elizeu, nível IV	09/04 - Carlos Augusto Varraschim, nível V
05/03 - Maria Helena Zucco, nível VI	10/04 - Flavia Maroni Simonsen, nível VI
06/03 - Raquel Martins de Mello, nível VI	10/04 - Geraldo Wilson Lucato, nível VI
06/03 - Ivan Teixeira de Faria, nível VI	10/04 - Helio Jordani, nível VI
06/03 - Ubiraci Rodrigues da Costa, nível IV	11/04 - Luiz Duarte, nível VI
06/03 - Ulisses Gazin, nível VI	17/04 - Clovis José de Souza, nível V
10/03 - Edevio Cavalin, nível VI	18/04 - Berilo Mattos de Almeida, nível VI
10/03 - Jose Carlos Moreira Pacheco, nível VI	18/04 - Marco Antonio Calderaro, nível VI
17/03 - Marina Kimiko Deguchi, nível VI	18/04 - Marco Antonio Garcia, nível V
17/03 - Miguel Conrado Pinero Valle, nível V	18/04 - Valeria Sampaio Carrijo, nível VI
17/03 - Rachel Dittrich Cirino, nível V	18/04 - Luiz Carlos Torres Blanco, nível V
17/03 - Rosangela Montorio Lupinacci Penno, do SQC-III-QSF	01/05 - João Ramalho, nível VI
01/04 - Claudio Haruo Nishio, nível V	01/05 - José Carlos do Prado, nível VI
01/04 - Pedro Ribeiro da Rocha, nível VI	01/05 - Paulo Sergio de Castro Belchior, nível VI
01/04 - Ismael de Moura, nível II	01/05 - Amantino Rodrigues, nível VI

Espaço Sinafresp



AFRs aguardam posicionamento do secretário da Fazenda

Categoria decidiu pausar operação padrão em maio, à espera do cumprimento de ações anunciadas por Renato Villela

Diante da sinalização positiva dada pelo secretário da Fazenda, Renato Villela, à diretoria do Sinafresp na reunião de 14 de abril, a categoria decidiu pausar a operação padrão no mês de maio. O período é de observação sobre o cumprimento das promessas feitas pelo secretário. Caso não se concretizem, a mobilização será retomada com força total em junho. Ações como as paradinhas semanais, o uso das braçadeiras pretas, a manutenção de cartazes afixados nas unidades e a publicação de artigos institucionais na imprensa continuam.

No encontro com Villela, a presidente do Sinafresp, Miriam Arado, expôs os graves problemas que a Classe vive atualmente e a necessidade de valorização imediata dos AFRs. O secretário ouviu com atenção as reivindicações da categoria

e se comprometeu, principalmente, em garantir o auxílio-alimentação aos colegas, acompanhar pessoalmente o trâmite para o pagamento da PR, melhorar as regras de promoção e manter as negociações com o Sindicato.

“Nossas demandas são muitas e extensas. Essas medidas oferecidas pelo secretário não são o pacote ideal para a categoria, mas são um importante primeiro passo”, considerou Miriam após o encontro. No dia 3 de maio, o Sinafresp publicou um anúncio institucional na Folha de S. Paulo, ação inicial da estratégia de mostrar para a sociedade a importância do trabalho dos AFRs. Veja no site do Sindicato: <http://sinafresp.org.br/sinafresp-anuncia-na-folha-de-s-paulo/>

O conteúdo publicado neste espaço foi produzido e é de inteira responsabilidade do Sindicato dos Agentes Fiscais de Rendas do Estado de São Paulo - Sinafresp

Fundafresp

Fundafresp conta com novos membros e desafios

Em fevereiro, assumiu a nova constituição dos membros do Fundafresp. O coordenador é o AFR aposentado José Rosa, conhecido pela sua forte atuação com entidades assistenciais da região de Sorocaba. Da comissão, fazem parte o ex-coordenador Aldo Gentile, os membros Luiz Fernando Catta Preta César, Lauro Kuester Marin, Eude da Silva Gomes, os colaboradores Juniti Mihara e João Álfaro Soto, e duas colegas de concursos recentes: Evelyn Quilles Moura, de 2009, e Gabriela Maia Lubies de Sousa, de 2013.

“O valor é baixo, se considerarmos somente uma pessoa, mas quando somamos vários, podemos ajudar muitas entidades. É muito bacana se o colega conhecer e verificar que o trabalho é sério”, disse Gabriela. “Pesquisei o Fundafresp e vi que é sério. Vamos fazer o bem!”, entusiasmou-se Evelyn.



Nas reuniões de março e abril, foram destinados R\$ 292.600,00 a 64 instituições de todo o estado. O coordenador visitou as DRTs de Sorocaba e Jundiaí, nos dias 7 e 8 de abril, para entregar os cheques para entidades destas regiões. “Quando for possível, faremos a entrega do cheque diretamente para a instituição na Delegacia. Assim, ela sabe que veio do Fundafresp, e os colegas da DRT também conhecem mais o nosso trabalho”, disse José Rosa.

Outra novidade do Fundafresp, cujas regras serão lançadas em breve, é o repasse de recursos maiores para projetos das instituições. Assim, o Fundo passará

a ajudar as entidades de duas formas: com a distribuição de valores já feita mensalmente, nos moldes atuais, com alteração do interstício para dois anos entre uma ajuda e outra às entidades, e também com o aporte de valores mais vultosos para realizar projetos.

Para completar, cada diretoria Regional da Afresp contará também com um diretor Auxiliar do Fundafresp. Ele será responsável por entrar em contato com as instituições para conhecer seu trabalho e indicar as que precisam de recursos. Desta forma, o Fundo poderá ajudar cada vez mais quem precisa!

Jubileu de Ouro homenageia colegas com 50 anos de Afresp e aposentados

Homenageados ganharam placas comemorativas e medalhas como reconhecimento aos anos de Associação

Para celebrar os anos de vivência dos AFRs, as diretorias da Afresp de Aposentados, Convênios e Cultura e Eventos se uniram e realizaram, com um grande sucesso, a Homenagem aos Aposentados de 2014 e Jubileu de Ouro, no dia 16 de abril, no auditório da Sede, que comemorou a experiência e a sabedoria que se adquire com o passar dos anos.

Para começar a cerimônia, os convidados assistiram à apresentação do projeto Praticatatum, um grupo de jovens que participam do Programa I.D.E.A.L do Educandário Dom Duarte, de São Paulo, e que cantam músicas variadas com o acompanhamento de instrumentos de percussão, sopro, cordas e teclado. A banda tocou "Eu sei que vou te amar", "Fantasma da ópera", "Só quero xodó" e "Hey Jude", além também de algumas árias de ópera.



A diretora de Convênios e Cultura, Angela Manzoti Nahman, também parabenizou os homenageados. "A Afresp só é a Afresp porque há 50 anos associados acreditaram nela. É um pessoal que se uniu e penou...mas a Afresp continua aqui, firme!".

Emocionado, o presidente do Conselho Deliberativo, Paulo Henrique Cruz, falou logo após a entrega das medalhas.

Depois da apresentação, o presidente da Afresp, Rodrigo Keidel Spada, enalteceu a importância do evento. "É uma honra presidir uma entidade que reconhece o seu passado", disse. "Vendo os associados aqui com a família, me convenço dos valores dos quais são feitos essa Associação: amor, harmonia e interesse ao próximo. Chegamos aqui hoje por causa desses valores, disse".

"É muito emocionante o que eu vi hoje, estou muito ansioso para que, daqui a 11 meses e 12 dias, eu também possa fazer parte desse grupo. Vocês são heróis! São exemplos! Construíram a Afresp!".

Um coquetel de confraternização aconteceu logo após a cerimônia, e reuniu as diretorias Executiva e Designada com os homenageados e suas famílias.



O Praticatatum cantou e animou os convidados



Diretoria Executiva e Designada presente na homenagem



O ex-presidente Baldomero Garcia com a medalha

Convênios e Cultura

Associados assistem a jogos nos camarotes dos estádios

Quem gosta de futebol teve um motivo a mais para assistir aos jogos do Campeonato Paulista e Libertadores da América: com condições especiais da Afresp, os associados viram as partidas direto dos camarotes, com direito a uma bela visão do campo e todo o conforto!

Até agora, o departamento de Convênios e Cultura já reservou camarotes para três partidas: uma no Allianz Parque, o estádio do Palmeiras, no dia 25 de março, no jogo entre Palmeiras e São Paulo, e duas no Camarote Stadium, no Estádio do Morumbi: no dia 22 de abril, entre São Paulo e Corinthians, e no dia 6 de maio, entre

São Paulo e Cruzeiro.

Nos dois jogos, os associados tiveram direito a um espaço para toda a família, com berçário, local para amamentar e esquentar a papinha, área baby, casinha de boneca, jump, carrossel infantil, brinquedão, autorama e miniquadra, tudo supervisionado por monitores e recreadores. Além disso, para os pais, houve buffet e open



bar para bebidas sem álcool (o consumo de bebidas alcoólicas é proibido dentro de estádios).

Fique de olho no site da Afresp para participar dos próximos jogos e torcer pelo seu time!

Conselho Deliberativo

Conselho aprova previamente assinatura de contrato de renovação de seguro

O presidente da Comissão de Seguros, Hélio Bandeira, destacou a importância desse assunto para associação

Com objetivo de cumprir o artigo 31, inciso X, do Estatuto Social da Afresp, 19 Conselheiros e quatro suplentes se reuniram na sede da Afresp, no dia 10 de abril. O principal assunto discutido na reunião extraordinária esteve relacionado aos novos contratos de Seguro de Vida da Associação, firmados com a Seguradora Mapfre e corretora W1.



Matheus, Cruz, Pedro e Leandro

O presidente do Conselho Deliberativo, Paulo Cruz, convidou para compor a mesa o diretor de Seguros e Regionais, Matheus Lima, e o diretor Financeiro e de T.I, Denis Mângia.



Hélio Bandeira

Na sequência, o presidente da Comissão de Seguros, Hélio Bandeira, destacou a importância daquele momento e fez um breve histórico sobre o processo de mudanças no Seguro de vida. "Este é um momento de extrema importância para a Afresp e seus associados na medida que trata da principal receita desta entidade e de direitos inabaláveis de seus associados", disse Bandeira.

Depois de um amplo debate, com

22 votos favoráveis e um contrário, do Conselheiro Luiz Carlos Benício, deliberou-se pela aprovação das seguintes propostas:

- 1- Ratificação do acordo operacional já assinado com a W1 e seus anexos e aditivos;
- 2- Aprovação prévia do contrato com a Mapfre e do anexo 4 (vida) do acordo operacional com a W1;
- 3- Elaboração de aditivo adequando o final da vigência do acordo operacional, ora ratificado.

Conheça as comissões técnicas do Conselho Deliberativo

MESA DIRETORA

PRESIDENTE

Paulo Henrique Cruz

VICE-PRESIDENTE

Luiz Carlos Benício

1º SECRETÁRIO

Pedro de Oliveira Abrahão

2º SECRETÁRIO

Leandro Radusweski Quintal

COMISSÃO FISCAL

2015

PRESIDENTE

José Carlos Miguel de Mendonça

MEMBROS

Henning Mario Von Rautenfeld e Thiago Martins

SUPLENTES

Claiton Osnir do Amaral, Fabiano Buchetti de Sousa, Miguel Angelo Carvalho da Silva

2016

PRESIDENTE

Thiago Martins

MEMBROS

José C. M. de Mendonça e Henning M. V. Rautenfeld

SUPLENTES

Claiton Osnir do Amaral, Fabiano Buchetti de Sousa, Miguel Angelo Carvalho da Silva

2017

PRESIDENTE

Henning Mario Von Rautenfeld

MEMBROS

José C. M. de Mendonça e Thiago Martins

SUPLENTES

Claiton Osnir do Amaral, Fabiano Buchetti de Sousa, Miguel Angelo Carvalho da Silva

ASSESSORIA ADMINISTRATIVA E DE REGIONAIS

PRESIDENTE

Antônio Lourenço Colli

MEMBROS

Claiton Osnir do Amaral
Sebastião Tadeu de Vasconcelos

SUPLENTES

Roberto Garcia
Paulo Henrique do Nascimento
Miguel Angelo Carvalho da Silva

SAÚDE

PRESIDENTE

Antenor Roberto Barbosa

MEMBROS

Eduardo Gonçalves
Valéria Sampaio Carrijo

SUPLENTES

Luiz Carlos Toloi Junior
Paulo Henrique do Nascimento
Leonardo Garcia Quadre

SEGUROS EM GERAL

PRESIDENTE

Hélio Bandeira

MEMBROS

Fabiano Buchetti de Souza
James Grejo

SUPLENTES

João Álfaro Soto
Roberto Garcia
José Correa Barros Neto

IMPrensa e Comunicação

PRESIDENTE

Leonardo Garcia Quadre

MEMBROS

Roberto Garcia
Paulo Henrique do Nascimento

SUPLENTES

João Álfaro Soto
Fabiano Buchetti de Souza
Miguel Angelo Carvalho da Silva

Seguros

Seguro de Vida: nova corretora com muito mais vantagens aos associados

Contrato com a antiga corretora VIPs foi substituído em abril deste ano

A nova corretora do ramo Seguro de Vida da Afresp é a consultora financeira W1. No dia 31 de março, a Diretoria Executiva da Afresp determinou substituir a corretora VIPs e ampliar a parceria com a W1.

Desde julho de 2014, a W1 oferece consultoria financeira e produtos nos ramos de Consórcio e Previdência aos associados. É importante ressaltar que a mudança de corretora não coloca em risco o capital, e novos benefícios e vantagens foram incorporados ao plano.

A W1 tem as seguintes características:



Fique atento!

Seguro de vida tem limite de idade para ser contratado e, em caso de problemas de saúde preexistentes, o capital não é pago

O seguro de vida é um contrato que você faz com uma seguradora para garantir proteção financeira aos seus familiares e pessoas dependentes.

Tenha muita atenção na hora de contratar um seguro de vida, pois o preço e as taxas cobradas variam de acordo com as coberturas selecionadas.

Fique atento: existem corretoras que estão fazendo seguros novos para clientes com mais de 65 anos de idade. Além disso, nenhuma seguradora é obrigada a pagar o capital segurado em casos de morte por doenças preexistentes.

Com a Afresp, o seu capital não corre riscos.

Caso receba ligações de outras corretoras, fique atento, e em casos de dúvidas, não deixe de contatar o departamento de Seguros de Vida da Afresp, pelos telefones (11) 3886-8915/8842.

Benefícios e vantagens

Mesmas condições já existentes na Afresp, com as seguintes vantagens adicionais:

- Atualização monetária do capital segurado
- Redução automática de 10% no valor da mensalidade
- Serviços exclusivos: adequação da cobertura ao perfil e auxílio em processos (alterações cadastrais, pendências e sinistros)
- Assessoria Financeira gratuita
- Seguro viagem gratuito a todos os segurados com as coberturas exigidas pelo Tratado de Schengen (basta ativar no caso da necessidade de utilização). * Este serviço é apenas para quem tem Seguro de Vida.



Rodrigo Spada, Matheus Lima e Denis Mângia com diretores da Mapfre Seguros



Diretores da Afresp e da W1 e Comissão de Seguros em geral do Conselho Deliberativo

Atenção! Apólices de Seguros de Autos

Para atualização de apólice de automóveis, o associado pode entrar em contato com a colaboradora Hor-delice Pinheiro, por meio do telefone (11) 3886-8919.

Amafresp modernizará o processo de autorização médica e hospitalar

Serão automatizadas todas as solicitações de autorização melhorando a comunicação com os credenciados

A Amafresp, conectada às novas tendências de mercado, revisará os procedimentos de autorização de atendimentos médico-hospitalares aos filiados e a comunicação com os prestadores de serviços. Automatizará as solicitações de autorização melhorando a comunicação com a rede de hospitais, laboratórios, clínicas e médicos credenciados. Por isso, implantará em sua gestão operacional o sistema 'Autorize' – uma plataforma de autorização eletrônica que simplifica e agiliza o processo de atendimento aos filiados e prestadores de serviço.



a Amafresp e seus prestadores de serviços, respeitando o padrão TISS (Troca de Informação em Saúde Suplementar), determinado pela ANS – Agência Nacional de Saúde Suplementar”, disse o coordenador da Amafresp, Alexandre Palácio.

Veja as vantagens oferecidas pelo 'Autorize':

- o Informações de solicitações e liberações de procedimentos em tempo real e com maior agilidade;
- o Redução de atendimentos indevidos;
- o Melhora da qualidade do provisionamento de caixa;
- o Redução de atendimentos via telefone e FAX.

A Orizon – maior empresa de soluções de comunicação eletrônica no mercado de saúde suplementar – foi escolhida pela Amafresp para implantar o 'Autorize', que recebe e valida as solicitações de autorização de procedimentos, além de aplicar regras estabelecidas pela Afresp, garantindo que as solicitações sejam validadas antes da realização do atendimento.

As equipes da Amafresp e de Tecnologia da Informação da Afresp receberam os prestadores de serviço da empresa Orizon. Durante a reunião, foi discutido o andamento da implantação do projeto e, segundo informações da Diretoria da Amafresp, a implantação será no segundo semestre deste ano.

“Desde o atendimento ao beneficiário até o fechamento e transmissão das contas referentes aos procedimentos realizados, as informações transitam em tempo real e com segurança entre

Acesse seu extrato de utilização Amafresp na área restrita do site

Seguindo as tendências corporativas modernas e com foco na implantação de soluções para a redução de custos operacionais, a Amafresp estuda a possibilidade de reduzir o envio, impresso e pelo correio, do Extrato de Utilização aos seus filiados responsáveis pelo pagamento. Esta ação poderá resultar numa economia anual de mais de R\$ 80 mil.

Para substituí-lo, a Amafresp disponibiliza na área restrita do site (www.amafresp.org.br) todas as informações que hoje constam no extrato de utilização.

Se você preferir continuar recebendo seu extrato de utilização impresso e por correio, preencha a carta de solicitação,

envie pelo correio para a sede da associação ou entregue no departamento de inscrições da Afresp ou na Regional mais próxima.

É importante ressaltar que o passo a passo e a carta resposta com selo pago pela Afresp foram encaminhados para todos os filiados Amafresp através de correspondência.

Quem não enviar até o dia 31 de maio está concordando em colaborar com nossos esforços para a redução de custos e com a preservação do meio ambiente e, além disso, terá o recebimento do extrato impresso suspenso a partir de 1 de junho de 2015.

Planilha de Custos da Amafresp - 2014 (Regime Contábil - Competência)

Confira os demais valores do ano de 2014 no site da Afresp (www.afresp.org.br) em Amafresp, link Informações Financeiras.

Mês	Consultas	Exames	Terapias	Internações	Outros Atend. Ambulatoriais	Demais Despesas Assistenciais	Emergências Médicas	Convênio Odontológico	Reembolso Odontológico	Ressarc. ao SUS
DEZ	424.307,54	1.370.306,59	173.864,10	4.916.364,62	1.463.000,72	586.036,64	63.872,45	80.071,46	0,00	26.620,67
TOT.**	6.591.323,13	19.183.304,91	2.852.178,80	71.576.443,42	20.370.024,14	8.028.289,89	755.088,80	934.199,61	737,50	57.179,59

Mês	Atend. Prestados por Reciprocidade	Glosas Geradas	Despesa com INSS	Devoluções Cotas	Descontos obtidos	Recuperação Cobranças	Taxa ADM.	Despesas Totais	Qtde. de Cotas	Valor da Cota Real
DEZ	554.473,42	(321.230,89)	41.092,51	52.958,76	0,00	(630.926,72)	985.031,03	9.785.842,90	27.828,20	351,65
TOT.**	6.657.520,54	(6.277.852,81)	516.068,04	273.903,98	(19.945,65)	(8.396.685,49)	9.657.777,60	132.759.556,00	-	-

Subjeito a alterações. Atualizada em 05/05/2015. Saldo Fundo de Reserva Amafresp, atualizado em 05/05/2015 R\$ 13.680.804,56. Saldo do Fundo de Solidariedade: atualizado em 05/05/2015 R\$ 493.080,68

* Conforme aprovação do Conselho Deliberativo da Afresp, a Taxa de Administração passou de 7,5% para 7,0% a partir de julho de 2014. ** Valores totais referentes ao acumulado entre janeiro a dezembro de 2014.

Amafresp

Gerência e Coordenação da Amafresp

Veja nesta reportagem como funciona a Gerência e a Coordenação operacional da Amafresp

A gerência da Amafresp é responsável pela condução administrativa de todos os setores do plano. A profissional que exerce esta importante e estratégica atividade é a colaboradora Rosângela Lázaro, que já ocupa o cargo há mais de 15 anos e possui aproximadamente 25 anos de experiência na própria Amafresp.

Com mais de 19 mil filiados, a Amafresp apresenta uma ampla e complexa estrutura, que exige muita responsabilidade e dedicação. “Nosso plano tem como missão oferecer um atendimento humanizado e acolhedor. A meta é deixar o filiado satisfeito”, disse Rosângela, que também enfatizou que seu trabalho só é realizado com êxito graças ao comprometimento da equipe.

Entre as atribuições da gerente estão o apoio à diretoria em assuntos estratégicos; elaboração e supervisão de novos projetos; relacionamento com Agência Nacional de Saúde (ANS), entre outros órgãos regulamentadores; reuniões com a rede credenciada, Regionais e prestadores de serviços; supervisão de ações preventivas; elaboração de relatórios gerenciais e boletins informativos; gerenciamento de processos administrativos; solução de conflitos e divergências em solicitações de autorização e ratificação de pagamento e outras despesas médicas e odontológicas da Amafresp.

Rosângela também contou, em entrevista ao Jornal da Afresp, que orienta os filiados com atendimento personalizado. “Trabalhamos com pessoas que, na maioria das vezes, estão abaladas por algum problema e, por isso, mais do que nunca, precisam do nosso total apoio e atendimento humanizado”, explicou.

A gerente ainda falou sobre a rotina de trabalho com a sua equipe, composta por 38 profissionais. “Como gerente, apoio as decisões de contratação e demissão, faço o planejamento da agenda de cursos e treinamentos de qualificação e reuniões com as equipes internas e externas”, disse.

Para Rosângela, trabalhar como gerente na Amafresp é extremamente gratificante. “Proporcionar qualidade de vida à família Amafresp e um atendimento eficiente e humanizado me traz um constante aprendizado e realização profissional”, concluiu.

Já o trabalho da Coordenação é realizado pelo profissional Alexandre Palácio. De acordo com ele, a principal atividade do seu cargo é a organização dos projetos. “É necessário ter uma visão

sistêmica de como a Amafresp funciona. Todo projeto deve considerar os impactos nos setores da Amafresp e da Afresp”, disse.

Segundo Palácio, os principais desafios da coordenação estão ligados à integração dos departamentos e sistemas de informática, cumprimento dos prazos determinados pela Agência Nacional de Saúde (ANS), a busca pela melhoria nos processos. O coordenador explica que a maioria dos projetos atuais está relacionada às exigências da ANS. “Apesar de executar as exigências da ANS como prioridade, temos como premissa buscar oportunidades nessas mudanças e aproveitar para melhorar processos internos e externos”.

Confira abaixo os principais projetos que possuem a participação do coordenador Alexandre Palácio:

- Autorize: Um sistema de informática que tornará o sistema de autorizações integrado e eletrônico. A comunicação entre a Afresp e os prestadores ocorrerá em tempo real e será totalmente conectada;

- Novo sistema de Recurso de Glosas e Demonstrativo de Análise de Contas;

- Projeto de digitalização dos contratos de prestadores de serviço,

transformando toda a documentação, hoje, em papel, em arquivos eletrônicos. Com esse projeto, os profissionais da Amafresp terão mais agilidade e facilidade para a consulta dos documentos. Isso também resultará em mais espaço físico para outras atividades importantes;

- Novo sistema de gestão do Protocolo e Análise de Contas. O sistema é um projeto de 2014 e já está em funcionamento, porém está sendo aprimorado continuamente.

- Atualização da versão do Mobile: Está em avaliação uma nova versão do aplicativo para celular ou tablet, que busca a rede credenciada. A nova versão trará novas funcionalidades ao serviço.

O profissional da Amafresp também desenvolve relatórios para auxiliar nas decisões dos setores, gerência e da Diretoria, e participa e coordena as atividades para o cumprimento das exigências legais, como, por exemplo, TISS – Troca de Informações em Saúde Suplementar, atualização dos contratos dos prestadores de serviço e das atualizações do Portal Corporativo.



Alexandre Lania é eleito diretor de Comunicação da Unidas



A União Nacional das Instituições de Autogestão em Saúde – Unidas - realizou, em 12 de abril, na capital federal, a Assembleia Geral Ordinária para eleição da Diretoria e Conselhos Deliberativo e Fiscal da entidade nacional, para o biênio

2015-2017. Na oportunidade, o diretor da Amafresp, Alexandre Lania Gonçalves, foi eleito diretor de Comunicação da

Unidas. Já o diretor executivo da Geap Autogestão em Saúde, Luís Carlos Saraiva, foi eleito para presidente da entidade.

Lania contou que não esperava ser eleito e que trabalhará para fortalecer ainda mais a entidade em suas ações na representatividade das autogestões em saúde. “A eleição foi uma surpresa. Vamos dar continuidade ao trabalho de Comunicação iniciado na gestão da Denise Eloi, buscando intensificar o trabalho de comunicação junto ao congresso na defesa dos interesses das instituições de saúde de autogestões e representação das entidades filiadas junto ao parlamento e também à ANS”, concluiu.

Sistema de cotas Amafresp

Entenda como funciona o sistema de cotas da sua autogestão

Há 48 anos, a Amafresp é o sistema de saúde dos associados da Afresp, sob a forma de autogestão. Além de ser gerenciado por pessoas da classe, o custo da Amafresp é reduzido porque não tem finalidade de lucro.

O pagamento da Amafresp é feito pelo sistema de rateio mensal das despesas entre todos os inscritos na proporção das respectivas cotas. "O rateio, como é calculado em função da despesa, oscila mês a mês, conforme os valores gastos, em assistência à saúde, pelos filiados", disse o diretor da Amafresp, Alexandre Lania Gonçalves.

O valor unitário da cota é apurado no final de cada mês dividindo a soma das des-

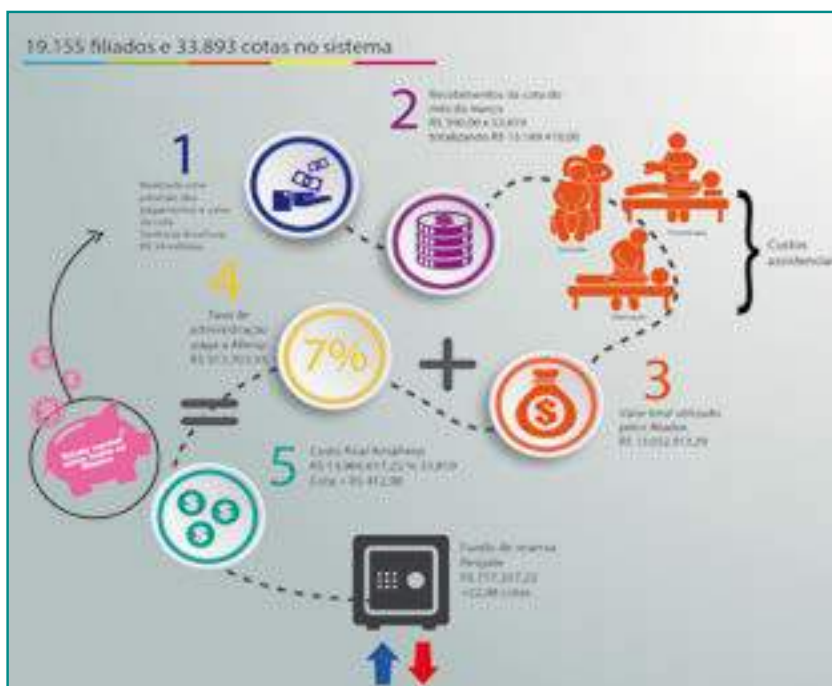

pesas com assistência à saúde e outras dela decorrentes, acrescida da taxa de administração à Afresp, pelo total de cotas apurado no último dia do mês de referência.

Lania explicou que, se em determinado mês o montante a ser efetivamente pago das despesas relativas à assistência à saúde e outras dela decorrentes for superior ao valor da receita advinda das cotas cobradas, o pagamento da diferença superior será feito com recursos retirados do Fundo de Reserva, que

deverá ser desenvolvido mediante ajuste nas cotas mensais seguintes cobradas dos filiados.

Campanha Saúde na sede da Afresp

A Campanha Saúde 2015 aconteceu em todo o estado. No mês de abril, foi a vez da sede da Afresp. Foram dois dias de Campanha Saúde, nos quais aproximadamente mil filiados tomaram vacinas e realizaram exames preventivos.

"O objetivo da Amafresp é atingir o maior número de filiados possível, garantindo o seu bem-estar e, desta forma, contribuir para uma melhor qualidade de vida", disse o diretor da Amafresp, Alexandre Lania Gonçalves.

Acompanhe no www.facebook.com/Amafresp fotos e depoimentos da Campanha.

